# Posouzení vyváženosti zpravodajských příspěvků v roce 2019

→ Media Tenor podrobil detailní analýze celkem **1000** náhodně vybraných **příspěvků** – 600 příspěvků **Událostí**, 200 příspěvků trojice relací **Událostí v regionech** a 200 příspěvků **Zpráv ve 23**

→ **97,7 %** příspěvků splnilo kritéria analýzy a lze je označit za vyvážené (tato hodnota je na horní hranici intervalu rozpětí míry vyváženosti ve srovnatelných odborných studiích). Naprostá většina nálezů měla nízkou závažnost, přičemž ani jeden nález nebyl klasifikován s vysokou závažností

→ V pořadu **Události ČT** činil podíl příspěvků bez nálezu **97,7 %** (14 nálezů na vzorku 600 příspěvků)

- ☑ Základní zjištění
- ☑ Metodika posuzování
- ☑ Nálezy v 1. pololetí 2019
- ☑ Nálezy ve 2. pololetí 2019
- ☑ Zkoumané příspěvky
- ☑ Metodický dodatek

# ZJIŠTĚNÍ

**Media Tenor podrobil detailní analýze celkem 1000 náhodně vybraných příspěvků – 600 příspěvků Událostí, 200 příspěvků trojice relací Událostí v regionech** (68 z UVR Praha, po 66 z UVR Brno a Ostrava) **a 200 příspěvků Zpráv ve 23.**

**Ve zkoumaném vzorku bylo učiněno 23 nálezů v 23 příspěvcích. V 97,7 %* příspěvků nebyla možná kolize s vyvážeností identifikována.**

**19 z 23 nálezů mělo formu nízké závažnosti, 4 střední, nejvyšší stupeň závažnosti nebyl přiřazen žádnému z příspěvků. Souhrn nálezů uvádí tabulka:**

| Datum | Relace | Název | Pořadí | Závažnost | Typologie |
|---|---|---|---|---|---|
| 2.1.2019 | Zprávy ve 23 | Petříček necítí v ČSSD tlak na změnu | 5 | Nízká** | prostor pro hlavní subjekty, střih reportáže, profesionalita |
| 4.1.2019 | Události v regionech z Brna | Žaloby knížecích rodů | 1 | Nízká** | prostor pro hlavní subjekty |
| 7.1.2019 | Události | Ministři o kauze Huawei a ZTE | 3 | Střední** | prostor pro hlavní subjekty, relevance informací |
| 24.1.2019 | Zprávy ve 23 | Příjmy státu z EET | 5 | Nízká** | příznakovost, objektivita, relevance informací |
| 30.1.2019 | Události | Stát majitelem historicky významných děl | 10 | Nízká** | nesoulad informací, prostor pro hlavní subjekty |

*K porovnání míry zjištěné hodnoty byla provedena rešerše tuzemských a zahraničních studií zabývajících se výzkumem vyváženosti televizního zpravodajství. Její shrnutí nabízejí snímky 61 a 62.
**Míra závažnosti nálezů je podrobně definována a popsána v metodickém boxu na straně 13.

# ZJIŠTĚNÍ

| Datum | Relace | Název | Pořadí | Závažnost | Typologie |
|---|---|---|---|---|---|
| 12.2.2019 | Události | Dohoda o dostavbě D11 | 6 | Nízká** | úplnost informací, prostor pro hlavní subjekty |
| 18.2.2019 | Události | 11 let od vlakového neštěstí ve Studénce | 18 | Nízká** | prostor pro hlavní subjekty |
| 6.3.2019 | Události | Lidé si více půjčují | 18 | Nízká** | nesoulad informací, chybné vyvození závěrů, profesionalita |
| 24.3.2019 | Události | První volby v Thajsku po převratu | 25 | Střední** | prostor pro hlavní subjekty, nesoulad informací, úplnost informací |
| 11.4.2019 | Události v regionech z Prahy | Kritika hospodaření Středočeského kraje | 4 | Nízká** | profesionalita, negativní vyznění pro subjekt |
| 9.5.2019 | Události | Oprava problematického úseku D1 | 18 | Nízká** | úplnost informací, časová návaznost |
| 21.6.2019 | Události v regionech z Ostravy | Obce mají méně příjmů, výdaje rostou | 1 | Nízká** | profesionalita, chybné vyvození závěrů |
| 11.7.2019 | Události | Poslanci jednali o financování sociálních služeb | 16 | Nízká** | prostor pro hlavní subjekty |
| 29.8.2019 | Události | Chyby při přijímacích zkouškách Ostravské univerzity | 6 | Nízká** | prostor pro hlavní subjekty |
| 2.9.2019 | Události | Kdy a kde udeří hurikán na pobřeží USA | 6 | Nízká** | relevance aktérů, profesionalita |

*K porovnání míry zjištěné hodnoty byla provedena rešerše tuzemských a zahraničních studií zabývajících se výzkumem vyváženosti televizního zpravodajství. Její shrnutí nabízejí snímky 61 a 62.
**Míra závažnosti nálezů je podrobně definována a popsána v metodickém boxu na straně 13.

# ZJIŠTĚNÍ

| Datum | Relace | Název | Pořadí | Závažnost | Typologie |
|---|---|---|---|---|---|
| 12.9.2019 | Události | Rušení vystoupení tuzemských souborů v Číně | 26 | Nízká** | prostor pro hlavní subjekty |
| 13.9.2019 | Zprávy ve 23 | Policie začala kauzu řešit v roce 2015 | 4 | Nízká** | titulky, srozumitelnost |
| 22.9.2019 | Události | Premiér Babiš by případnou abolici nepřijal | 4 | Nízká** | návaznost informací, struktura informací |
| 29.9.2019 | Události | Zákaz energetických nápojů ve školách | 19 | Střední** | prezentace nezákonného jednání, relevance původců výpovědí |
| 8.10.2019 | Události v regionech z Ostravy | Hněvotín jedná o žalobě na kraj | 5 | Nízká** | prostor pro hlavní subjekty |
| 3.11.2019 | Zprávy ve 23 | Revize sociálních dávek | 1 | Nízká** | prostor pro hlavní subjekty |
| 10.11.2019 | Události | Zrušení karenční doby a nemocnost | 1 | Nízká** | relevance původců výpovědí, práce s číselnými údaji, transparentnost |
| 18.12.2019 | Zprávy ve 23 | Lidé denně posílají statisíce balíků | 7 | Střední** | nestrannost, objektivita; prostor pro hlavní subjekty; duplicita informací |

*K porovnání míry zjištěné hodnoty byla provedena rešerše tuzemských a zahraničních studií zabývajících se výzkumem vyváženosti televizního zpravodajství. Její shrnutí nabízejí snímky 61 a 62.
**Míra závažnosti nálezů je podrobně definována a popsána v metodickém boxu na straně 13.

# ZJIŠTĚNÍ

**Detailní přehled výsledků analýzy vyváženosti při zohlednění žánrových specifik zkoumaných pořadů:**

| Pořad | Žánrová specifikace pořadu | Počet zkoumaných příspěvků | Počet příspěvků s nálezem narušení vyváženosti | Podíl vyvážených příspěvků |
|---|---|---|---|---|
| Události | všeobecné zpravodajství | 600 | 14 | **97,7 %** |
| Události v regionech Praha | regionální zpravodajství | 68 | 4 | **98 %** |
| Události v regionech Brno | regionální zpravodajství | 66 | | |
| Události v regionech Ostrava | regionální zpravodajství | 66 | | |
| Zprávy ve 23 | všeobecné zpravodajství | 200 | 5 | **97,5 %** |
| **celkem** | | **1000** | **23** | **97,7 %** |

**Stanovisko redakce:** Zprávy ve 23:00 nelze posuzovat stejnými měřítky jako relaci Události. Události jsou hlavní zpravodajský pořad ČT, který shrnuje dění dne zejména v ucelených reportážích a reportážních blocích. Pořady Zprávy (včetně Zpráv ve 23:00) jsou zaměřeny zejména na krátké aktuální informace, základní agenturní zprávy a sestřihy čerstvých vyjádření nebo záběrů. Pořady Zprávy jsou součástí kontinuálního vysílání ČT24, kde na sebe relace navzájem navazují, průběžně se doplňují a rozvíjejí. Jejich vyváženost, názorovou pestrost apod. je nutné posuzovat v celku vysílání ČT24, nikoli jen na základě jedné vybrané relace z části kontinuálního vysílání ČT24.

## Rozložení nálezů dle závažnosti ve zkoumaném roce 2019

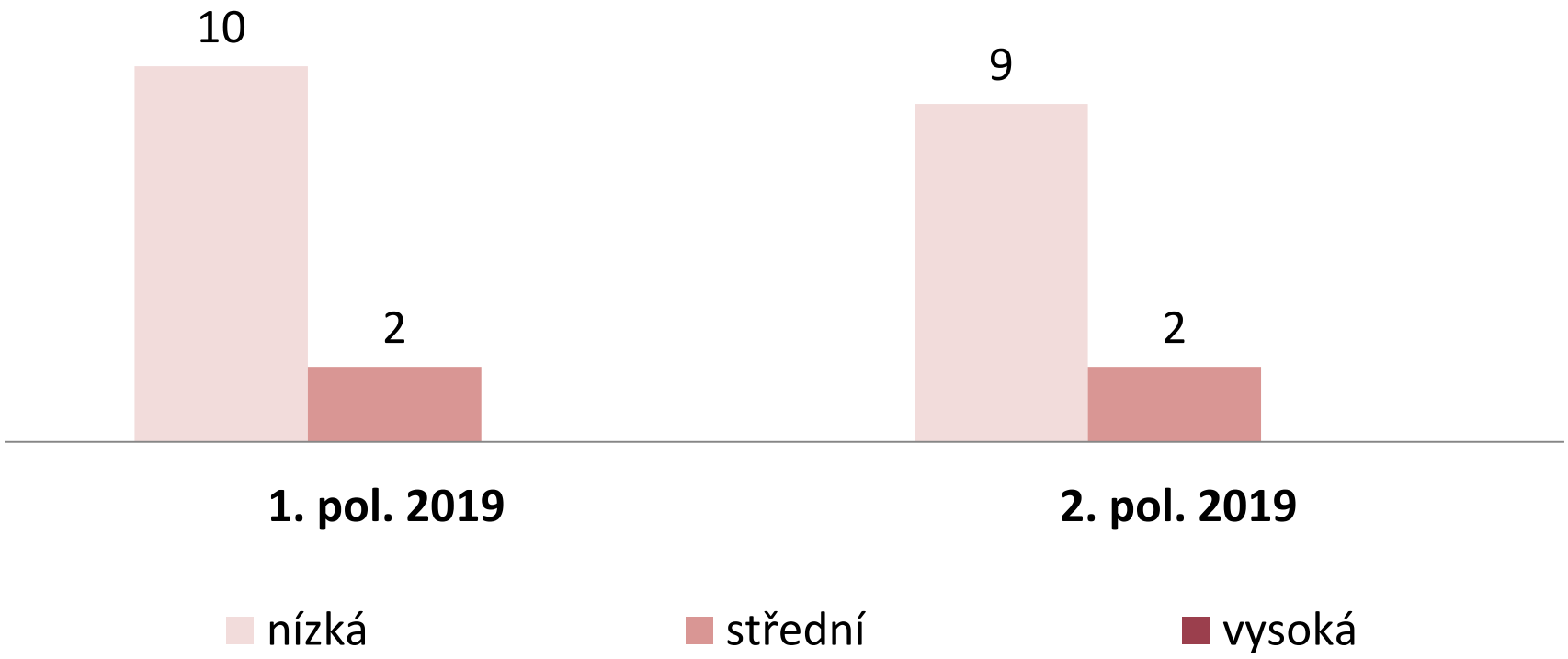

- ☑ Základní zjištění
- ☑ Metodika posuzování
- ☑ Nálezy v 1. pololetí 2019
- ☑ Nálezy ve 2. pololetí 2019
- ☑ Zkoumané příspěvky
- ☑ Metodický dodatek

# POSTUP POSUZOVÁNÍ VYVÁŽENOSTI

**Zkoumaný vzorek:** 1000 zpravodajských příspěvků vybraných relací ČT vysílaných v roce 2019: 600 zpravodajských příspěvků **Událostí**, 200 **příspěvků Událostí v regionech** (rozloženo rovnoměrně mezi tři regionální mutace) a 200 příspěvků **Zpráv ve 23**.

**Výběrový filtr:**

**a) Aplikovaný filtr:** Příspěvek spadal do delších zpravodajských forem (s vyloučením upoutávek), jejichž hranice byla stanovena kritériem stopáže příspěvku > 30 sekund. Tímto filtrem bylo vyselektováno **18 984 příspěvků** z celkové báze 22 642 zpravodajských příspěvků (s vyloučením upoutávek) odvysílaných v Událostech, pražských, brněnských a ostravských Událostech v regionech a ve Zprávách ve 23 v roce 2019.

**b) Finální výběr:** Náhodný výběr **1000** z báze **18 984** příspěvků určené aplikovaným filtrem využitím matematické funkce „random“ (podmínka, podle které by byl pro analýzu vyhovující například pouze jediný příspěvek z každé relace, stanovena nebyla, protože toto kritérium by vzhledem k počtu vysílacích dnů v roce 2019 nemohlo být naplněno). Výčet příspěvků, které byly výsledkem finálního výběru, nabízejí snímky 40 až 59.

**Příspěvek:** Pro účely posouzení se příspěvkem rozumí ucelená pasáž zahájená moderací a pokračující reportáží, rozhovorem anebo živým vstupem.

**Forma nálezu:** Upozornění na možnou kolizi s ohledem na vyváženost/objektivitu.

**Upozornění:** Na předkládané nálezy nelze apriorně pohlížet jako na zpravodajské chyby. Media Tenor reportáže hodnotí jakoby „okem diváka“, tj. bez okamžité dostupnosti detailních informací o popisované skutečnosti nebo zákulisí, jež však mohou skýtat uspokojivé vysvětlení předkládaného nálezu. I proto, je-li to účelné, dáváme v dokumentu prostor k vyjádření redakci zpravodajství. Zároveň je nutné si uvědomit, že urputně vyžadovat od média službu, kdy by 100 % příspěvků bylo bez nálezů, je scestné. Jakákoliv produkce nebo výroba přirozeně pracuje s určitou mírou počtu výstupů ve snížené kvalitě. Pochopitelně, počet nálezů by měl být v „únosných“ mezích a především minimum těch závažných.

# POSTUP POSUZOVÁNÍ VYVÁŽENOSTI

**Metodický postup:**

Předmětem nálezů byly nevyvážené stavy, kdy příspěvky svým zpracováním mohly některé ze subjektů uvést v nevýhodu anebo naopak v přílišnou výhodu. A to jak s ohledem na poskytnutý prostor, formu, nebo zdrojování informací.

Analýza v příspěvcích neposuzuje technické a formální nálezy, které neměly dopad na zmiňované zvýhodnění, resp. znevýhodnění některého ze subjektů. Tudíž analýzu nelze interpretovat tak, že mimo učiněné nálezy byly zpravodajské příspěvky absolutně v pořádku (typicky překlep v titulcích nebyl předmětem zájmu této analýzy).

Příspěvky byly podrobeny kvalitativní analýze s opakovanou verifikací v rámci analytického týmu Media Tenor.

Na příspěvky bylo v rámci tohoto analytického produktu pohlíženo izolovaně, nikoliv jako na zpravodajský celek. Výjimkou byly situace, kdy bylo vzhledem k potenciálnímu nálezu účelné posoudit příspěvek v rámci celého bloku příspěvků ke konkrétnímu tématu v rámci relace (typicky nález *objektivita – prostor pro hlavní subjekty*, jinými slovy nedání prostoru k vyjádření, ke kterému však mohlo dojít v jiné pasáži tematického bloku).

# POSTUP POSUZOVÁNÍ VYVÁŽENOSTI

Při přípravě analýzy postupoval tým analytiků metodou kvalitativní evaluace zpravodajství. Nálezy při kvalitativním postupu analýzy rozlišujeme do tří typologií (viz schéma). Jak bylo uvedeno dříve, předmětem tohoto analytického výstupu bylo identifikovat nevyvážené stavy ve zpravodajských příspěvcích, což jsou nálezy které spadají nejčastěji do úrovně objektivity – kategorie nejméně častých, ale nejzávažnějších nálezů. Fáze přiřazování nálezů, viz následující snímek.

*Hlavní oblast zájmu*

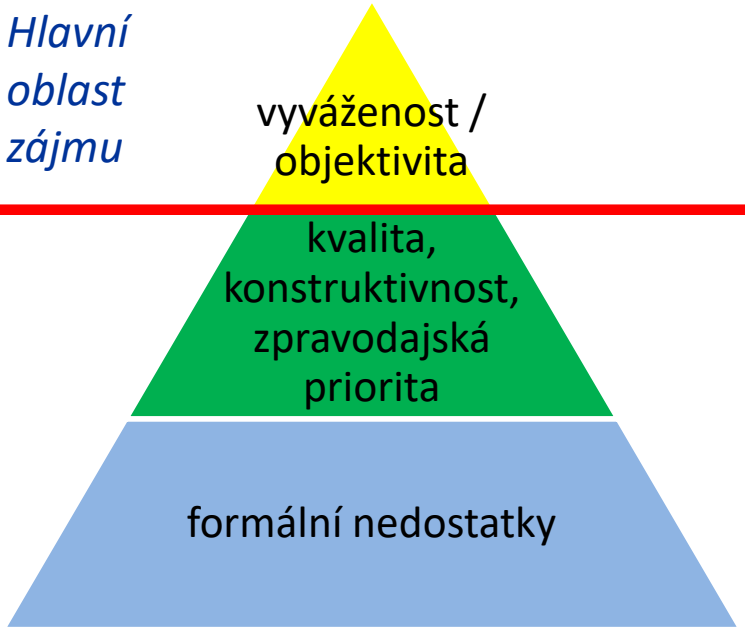


**Úroveň objektivity:** Porušování základních standardů žurnalistiky, zneužívání zpravodajství k jiným cílům, možné dezinterpretace, zásadní informační nesoulady a fatální omyly. Viz také Kodex ČT.

**Úroveň inspirace:** tipy ke konstruktivnosti zpracování, odlišnostem napříč médii, indikace zpravodajské priority příspěvků, návrhy ke struktuře příspěvků a postřehy analytiků.

**Formální úroveň:** nejčastější typologie nálezů ve zpravodajství (titulky, překlepy, přeřeknutí apod. výčet jmenuje několik desítek možných nálezů).

*Schéma: Úroveň nálezů kvalitativních evaluací*

## 1. fáze: kvalitativní evaluace zpravodajství

- analytik v příspěvku zaznamená nález, kterému přiřadí některou z typologií nálezů kvalitativních evaluací:

| | | | |
|---|---|---|---|
| aktuálnost příspěvku | návaznost informací | práce s kamerou | stylistická formulace |
| aktuálnost záběrů | negativní vyznění pro subjekt | profesionalita | synchronizace obrazu a zvuku |
| autor příspěvku | nepřesnost údajů v titulku | přeřeknutí | synchronizace promluvy a znělky |
| časová návaznost | nesoulad číselných údajů v moderování a živém vstupu | příznakovost | technika - práce s kamerou |
| číselné údaje - nadměrné užití | nesoulad doprovodného obrazu s tématem příspěvku | relevance aktérů | technika - výpadek obrazu |
| doprovodná grafika | nesoulad grafiky s místem události | relevance informací | technika - výpadek zvuku |
| duplicita informací | nesoulad informací | relevance místa živého vstupu | titulky |
| etika | nesoulad informací moderátora se skutečností | relevance původců výpovědi | titulky - faktická správnost údajů |
| faktická správnost údajů | nesoulad informací v moderaci a živém vstupu | relevance záběrů | titulky - chybné údaje |
| forma prezentace zprávy | nesoulad obrazu s mluveným slovem | relevance zařazení příspěvku | titulky - jazyková rovina |
| forma zobrazení | nesoulad titulku s informacemi v příspěvku | relevance živého vstupu | titulky - úplnost informací |
| fotografie | nesoulad titulku s obsahem/tématem příspěvku | režie - střih | transparentnost |
| chybné nasazení titulku | nesoulad titulku se sdělovanými informacemi | režie - zvuk | účelovost |
| chybné vyvození závěrů | nestrannost, objektivita | rušivé zvuky | úplnost informací |
| identifikační údaje | prostor pro hlavní subjekty | sebeprezentace | upozorňování na činnost extremistické strany |
| ilustrační záběry | persvaze, stereotypizace | skrytá kamera | uvedení zdroje |
| jazyková rovina | plynulost promluvy | skrytá reklama | užití výplňových slov |
| jistota promluvy | podjatost | spojení s reportérem | volba výrazových prostředků |
| korekce promluvy | podpora extremismu, nezákonného jednání | srozumitelnost | vtip s rasovým podtextem |
| kvalita signálu | porucha čtecího zařízení | struktura informací | výslovnost |
| logika promluvy | práce s číselnými údaji | střih reportáže | zkreslení významu |

# POSTUP POSUZOVÁNÍ VYVÁŽENOSTI

## 2. fáze: posouzení relevance nálezu vzhledem k účelu analýzy

- analytik nález posoudí ve smyslu zodpovězení arbitrární otázky, zda-li učiněný nález mohl pro některé ze subjektů znamenat nevýhodu anebo naopak přílišnou výhodu. Pokud je odpověď kladná, nález zařadí do pracovního seznamu.

## 3. fáze: kompletace nálezů analytického týmu

- tým analytiků, jejichž zkoumané vzorky se vzájemně překrývaly, sestaví závěrečný souhrn nálezů na základě kritické diskuze

Metodická poznámka: jako nálezy s **nízkou**, **střední** nebo **vysokou** mírou závažnosti narušení vyváženosti jsou považovány takové, které porušují kritéria požadavků z kategorie „úroveň objektivity“ popsané na snímcích 11 a 12, anebo pochybeními z úrovně „formálních nálezů“ uvádějí některý ze zobrazovaných subjektů ve výhodu nebo nevýhodu. Přičemž nálezy s **nízkou** mírou závažnosti jsou vázány na formu příspěvku (například absence opozitního vyjádření ve čtené zprávě s asynchronním vyjádřením druhé osoby), či jsou způsobeny formální nebo technickou chybou (ne-reakce moderátorky zaviněná nefunkčností odposlouchávacího zařízení). Nález se **střední** mírou závažnosti je přisouzen v případě pochybení na formě příspěvku nezávislou nadměrnou nebo naopak nedostatečnou prezentací některého z hlavních subjektů. Za **vysokou** míru závažnosti je považován nález porušující pravidla prezentace subjektů stanovená Kodexem ČT.

## 4. fáze: verifikace nálezů dalším analytikem

-kontrola jednotlivých nálezů a namátková kontrola ostatních reportáží

**Na vzorku 1000 příspěvků bylo provedeno celkově 3.301 reportážních shlédnutí, tzn. každou reportáž posuzovalo v průměru 3,3 analytických pracovníků.**

- ☑ Základní zjištění
- ☑ Metodika posuzování
- ☑ Nálezy v 1. pololetí 2019
- ☑ Nálezy ve 2. pololetí 2019
- ☑ Zkoumané příspěvky
- ☑ Metodický dodatek

# NÁLEZ č. 1

**Zprávy ve 23**
**2. 1. 2019**
**Název**: *Petříček necítí v ČSSD tlak na změnu*
**pořadí**: 5
**závažnost**: nízká
**typologie nálezu:**
prostor pro hlavní subjekty, střih reportáže, profesionalita

Úvodní moderace: *Ministr zahraničí Tomáš Petříček prý necítí žádný tlak uvnitř ČSSD na to, aby měnil své působení v čele resortu, řekl to v Událostech, komentářích. Jeho vládní angažmá dlouhodobě kritizují komunisté, podle nich není názorově konzistentní. Šéf KSČM Vojtěch Filip jednal s premiérem o rekonstrukci vlády, tu Andrej Babiš nevyloučil a v souvislosti s tím se hovoří i o ministru dopravy Danu Ťokovi.*

Komentář: Výsledný útvar je nekonzistentní kombinací na jedné straně úvodní moderace a samotného závěru reportáže s promluvou ministra Petříčka a zbytkem reportáže na straně druhé. Ta má v citacích i obrazové složce vztah především k ministru Ťokovi. Nálezem je proto absence citace ministra dopravy Dana Ťoka v kombinaci s (ne)logickou výstavbou/skladbou reportáží prezentovaných informací.

# NÁLEZ č. 2

**Události v regionech Brno**
**4. 1. 2019**
**Název**: *Žaloby knížecích rodů*
**pořadí**: 1
**závažnost**: nízká
**typologie nálezu:**
prostor pro hlavní subjekty

Komentář: Příspěvek pojednává o žalobách knížecího rodu Lichtenštejnů na český stát o navrácení majetku, a to včetně zámků Lednice a Valtice. Je přitom představena textace žaloby na stát podané zástupcem Nadace knížete z Lichtenštejna, v příspěvku se vyjadřují kasteláni ze zámků Lednice i Valtice a historik. Absentuje však vyjádření žalované strany, tj. státu, a to buď v podobě Národního památkového ústavu nebo jiné relevantní instituce. Kastelány, kteří jsou správci zámků (nikoliv jejich držiteli), nelze v tomto ohledu vnímat jako relevantní zástupce státu.

# NÁLEZ č. 3

**Události 7. 1. 2019**
**Název**: *Ministři o kauze Huawei a ZTE*
**pořadí**: 3
**závažnost**: střední
**typologie nálezu:**
prostor pro hlavní subjekty,
relevance informací

Komentář: Příspěvek rozvíjí mediální událost ze závěru roku 2018 o bezpečnosti užívání čínských mobilních technologií. Důvodem pro zařazení příspěvku bylo jednání vlády o zprávě Národního úřadu pro kybernetickou bezpečnost (NÚKIB) se zástupci úřadu toho dne. Zaznívají proto promluvy ministra vnitra Jana Hamáčka, reprodukce vyjádření Dušana Navrátila, ředitele NÚKIB z 18.12.2018 a tiskové mluvčí O2 Czech Republic Lucie Jungmannové k používaným technologiím. Absentuje však vyjádření společností Huawei nebo ZTE, které tou dobou také byly k dispozici už od konce minulého roku, viz Český úřad pro kybernetickou bezpečnost varuje před produkty čínských firem Huawei a ZTE, ceskatelevize.cz, 17.12.2018. Vedle toho se jako irelevantní jeví tematizovat na polovině stopáže celého příspěvku mobilní zařízení Huawei, včetně zařazení citace mluvčí Datartu, když opět dlouho před odvysíláním tohoto příspěvku bylo obecně zřejmé, že mobilní telefony Huawei nejsou rizikové a varování se týká síťových systémů, viz Varování se netýkalo běžných uživatelů mobilů Huawei, ale správců informačních systémů, upřesnil kybernetický úřad, ceskatelevize.cz, 21.12.2018.

# NÁLEZ č. 4

**Zprávy ve 23**
**24. 1. 2019**
**Název**: *Příjmy státu z EET*
**pořadí**: 5
**závažnost**: nízká
**typologie nálezu:**
příznakovost, objektivita, relevance informací

Komentář: Reportáž je zahájená pasáží z kadeřnictví, což je typ provozu, kterých se má týkat zavádění třetí a čtvrté vlny EET. Autoři nekriticky přijímají tvrzení kadeřnice, že by zadávání údajů do terminálů EET velmi zdržovalo zákaznice, když by třeba nastala situace, kdy všechny tři kadeřnice provozovny potřebují vystavit účtenku. Už v asynchronu zaznívá, že za den se v provozovně vystřídá asi 50 zákaznic. Při obecně známých zkušenostech z pohostinství, kde je v řadě provozovnách terminál využíván v daleko vyšší frekvenci, působí informace z kadeřnictví jako zpravodajsky irelevantní. V příspěvku dále vystupuje ministryně financí Alena Schillerová, premiér Andrej Babiš, Mikuláš Ferjenčík za Piráty a Jan Skopeček za ODS. Z příspěvku však střihem vypadla citace Aleny Schillerové ve smyslu, že *12,3 miliardy, ať říkají si kritikové co chtějí, není malá částka*, která byla ten den řazena v Událostech, čímž absentuje protiváha k vyjádření Mikuláše Ferjenčíka o tom, že si vláda čísla k úspěšnosti EET vymýšlí. Nevhodně příznakový je posléze stand-up autora reportáže ze sněmovny, při kterém informuje: *Ministryně má připravenu i variantu, pokud by tady ve sněmovně pokračovaly obstrukce. Pokud by se během příštího týdne nepodařilo posunout schvalování elektronické evidence tržeb dál, svolala by mimořádnou schůzi.* V ostatním obsahu příspěvku neexistuje opora pro to, aby přímo autor mohl hovořit o obstrukcích, což je užitím příznakového výraziva.

# NÁLEZ č. 5

**Události 30. 1. 2019**
**Název**: *Stát majitelem historicky významných děl*
**pořadí**: 10
**závažnost**: nízká
**typologie nálezu:**
nesoulad informací, prostor pro hlavní subjekty

Úvodní moderace: *Ministerstvo kultury vrátilo Národní galerii žádost o 65 milionů na výkup středověké malby. K ceně si vyžádalo posudky. Obraz pochází z dílny Mistra vyšebrodského oltáře. Vloni dotoval resort nákupy historicky cenných a mimořádně významných děl téměř dvaceti a půl milionem korun.*

Komentář: V úvodní moderaci zaznívá informace o velmi vysoké požadované částce Národní galerií k výkupu konkrétního uměleckého díla. Navazující příspěvek však tuto žádost, částku a ani uměleckou a historickou hodnotu díla Mistra vyšebrodského oltáře nijak dále nerozvíjí. Reportáž tematizuje jiné cenné předměty a dává prostor ministru kultury a představitelům jiných muzeí a galerií nežli Národní galerii. Uvádění vysokých finančních částek s sebou v obecné rovině přináší „skandalizující potenciál“, který by byl pravděpodobně rozptýlen, pokud by reportáž navázala na informace z moderace.

# NÁLEZ č. 6

**Události 12. 2. 2019**
**Název**: *Dohoda o dostavbě D11*
**pořadí**: 6
**závažnost**: nízká
**typologie nálezu:**
úplnost informací, prostor pro hlavní subjekty

Úvodní moderace: *...bude zprovozněna dřív. Alespoň to slibuje Ministerstvo dopravy. Se stavebními firmami se dohodlo, že jim přidá 148 milionů korun. Navýšení peněz žádaly (firmy) mimo jiné kvůli opožděnému povolení na trasu z Hradce Králové do Smiřic. Zveřejněná částka ještě nemusí být konečná. Stát počítá s tím, že další peníze dá firmám ještě za úpravu terénu po archeolozích.*

Z obsahu příspěvku: *…Smír s původními firmami stát volil i proto, že ceny stavebních prací rostou…Koncem ledna byla situace jiná. Firmy od zakázky podmínečně odstoupily kvůli řádně nepředanému staveništi po archeologickém výzkumu… Stát teď uznal, že námitky ekologických aktivistů zahájení stavby oddálily a firmy mají nárok na kompenzaci… Další faktury ale můžou přijít ještě za úpravy terénu po archeolozích, které firmy teprve provedou.*

Komentář: V průběhu celého zpravodajského útvaru o dosažení dohody mezi státem a stavebními společnostmi nejsou tyto ani jednou hlasovou složkou příspěvku jmenovitě uvedeny, a to i přesto, že dosažení dohody předcházel vyhrocený průběh. Namísto toho se celkem šestkrát hovoří o (stavebních) *firmách*. Ze dvou zařazených citací představitelů Eurovia CS, lze dovozovat, že jednou z těchto firem je právě Eurovia CS, ale již nelze nijak dovodit, že dalšími subjekty jsou Metrostav a Swietelsky, jak uvádí kupř. denik.cz nebo idnes.cz. Pro úplnost a vyváženost prezentovaných informací přitom bylo sdělení názvů trojice firem relevantní, byť Eurovia CS byla vedoucím subjektem konsorcia stavebních společností. Jako podružný nález lze vidět zařazení informace o uznání státu, že oddálení stavby nastalo v důsledku námitek ekologických aktivistů. Tato informace je s ostatním obsahem kontrastně nesourodá, když po minutě a třičtvrtě teprve rozvíjí zmínku z úvodní moderace.

# NÁLEZ č. 7

**Události 18. 2. 2019**
**Název**: *11 let od vlakového neštěstí ve Studénce*
**pořadí**: 18
**závažnost**: nízká
**typologie nálezu:**
prostor pro hlavní subjekty

*Z obsahu příspěvku: Souboj stavebních firem se po více než roce a čtvrt znovu rozhořel. Eurovie, tedy bývalé Ostravské dopravní stavby, ani firma Bögl a Krýsl dodnes žádnou vinu za neštěstí nepřijaly. Celých osm let, co soud případ rozplétal, se společnosti vymlouvaly jedna na druhou.*

Komentář: V příspěvku by bylo žádoucí také stanovisko společnosti Eurovia CS, vzhledem ke skutečnosti, že v případu vlakového neštěstí ve Studénce nejen že nejednají ve shodě s firmou Bögl a Krýsl, ale jsou (dle příspěvku) přímo ve sporu. Zmocněnec druhé jmenované společnosti prostor obdržel.

# NÁLEZ č. 8

**Události 6. 3. 2019**
**Název**: *Lidé si více půjčují*
**pořadí**: 18
**závažnost**: nízká
**typologie nálezu:**
nesoulad informací, chybné vyvození závěrů, profesionalita

Úvodní moderace: *...zkušenost s nákupem zboží nebo služeb na úvěr má podle České bankovní asociace až 60 % lidí. Až 65 % z nich ještě pořád nějaký úvěr splácí.*

Komentář: Na uvozující moderaci jsou zásadní dvě skutečnosti. Jednak moderátorka přináší informaci o momentálním stavu trhu, nikoliv o tržní dynamice, na rozdíl od názvu příspěvku. Za druhé je z obsahu patrné, že příspěvek bude pojednávat o krátkodobých dluzích (úvěrování movitých věcí a služeb, nikoliv nemovitostí). V následném obsahu příspěvku však nelogicky dochází k tematizaci životních příběhů, ve kterých se kromě jiného v jednom případě hovoří o úvěru na rekonstrukci domu, ve druhém o hypotéce na dům, na což autorka navazuje informací, že úvěry na bydlení *tvoří podstatnou část zadlužení českých domácností*. Podobný nález týkající se nesrovnalostí v informacích o zadlužení populace byl učiněn již v roce 2018 (č. 14). Ještě podstatnější je nesoulad, mezi informací názvu příspěvku (sdělující, že zadlužení roste) a zařazenou statistikou inkasní společnosti KRUK, která svědčí o opaku. Pokles zadlužení vyplývá i z citace ředitele Poradny při finanční tísni Davida Šmejkala. Sdělení titulku nachází oporu pouze v citaci Patricie Šedivé, mluvčí Alza.cz, která hovoří o meziročním nárůstu úvěrových služeb (patrně u jí reprezentované firmy o 44 %). Trendy jedné firmy (která sama meziročně rostla o 19,3 %) s masivním a cíleným marketingem na podporu různých produktů a nástrojů nelze brát jako určující pro název a výchozí narativ příspěvku.

# NÁLEZ č. 9

**Události 24. 3. 2019**
**Název**: *První volby v Thajsku po převratu*
**pořadí**: 25
**závažnost**: střední
**typologie nálezu:**
prostor pro hlavní subjekty,
nesoulad informací, úplnost informací

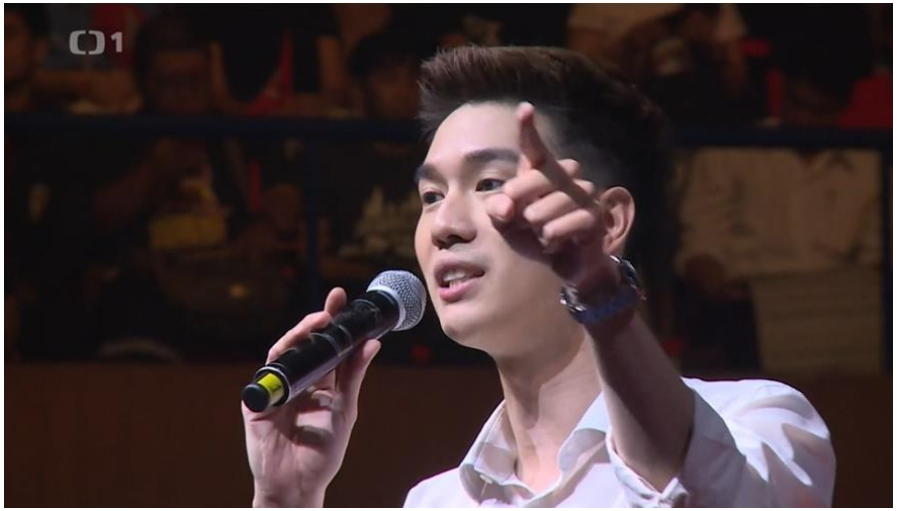


Úvodní moderace: *…Podle prvních předběžných výsledků vítězí právě strana vládnoucí vojenské junty.*

Z obsahu příspěvku: *…Právě mladí lidé jsou klíčem k vítězství….*

Komentář: V příspěvku postupně zazní synchrony těchto osob: 1) protivládně naladěný mladý volič, 2) populární politický aktivista zastávající protivládní postoje, 3) mladá volička, která chce dát šanci straně mladého progresivního politika, 4) politolog komentující stávající politický proces jako návrat k polodiktátorskému systému. Nezaznívá však názor nikoho z podporovatelů vlády vojenské junty (prostor pro hlavní subjekty). Vedle toho dochází k informačnímu nesouladu mezi faktickým výsledkem voleb a tvrzením, že mladí lidé (ilustrováno asynchronem a citovanými osobami) jsou klíčem k vítězství (nesoulad informací). V pasáži, která prezentuje stranu mladého politika, jinak úspěšného a majetného hudebníka a sportovce, přitom nezazní jeho jméno ani název strany (úplnost informací).

# NÁLEZ č. 10

**Události v regionech Praha**
**11. 4. 2019**
**Název**: *Kritika hospodaření Středočeského kraje*
**pořadí**: 4
**závažnost**: nízká
**typologie nálezu:**
profesionalita, negativní vyznění pro subjekt

Komentář: Příspěvek přináší informace o dvou podaných trestních oznámeních týkajících se hospodaření Středočeského kraje. Jedno podal opoziční zastupitel Michal Pánek v souvislosti s hospodařením Krajské správy a údržby silnic, druhé na neznámého pachatel podal Miroslav Kalousek v souvislosti se zadáváním velkého množství pracovních zakázek externistům. Těchto dvou případů se měla autorka reportáže držet a informačně je rozpracovat. Namísto toho doprostřed příspěvku přidává výčet kauz, které se v uplynulých letech týkaly Středočeského kraje: 1) účast Zbyňka Chotěborského ve vedení Asociace středočeských nemocnic, 2) poskytnutí finanční podpory na sraz Harley – Davidson nebo 3) užívání služebního auta manželem hejtmanky. Tyto záležitosti už byly uzavřeny a jsou spíše otázkou politické etiky nežli samotného hospodaření kraje. V důsledku jejich zařazení do příspěvku se zásadně snižuje přehlednost hlavních sdělení a dochází k nadbytečné negativní medializaci vedení kraje.

# NÁLEZ č. 11

**Události 9. 5. 2019**
**Název**: *Oprava problematického úseku D1 u Humpolce*
**pořadí**: 18
**závažnost**: nízká
**typologie nálezu:**
úplnost informací, časová návaznost

Úvodní moderace: *Problematický úsek dálnice D1 u Humpolce dokončí firma Skanska. Další postup v úseku, který v zimě opustila stavební společnost, oznámili silničáři….*

Z úvodní pasáže: *...V prosinci odtud odešla stavební firma, která už ale tou dobou měla mít hotovo.*

Komentář: Příspěvek vykazuje značnou nekonzistenci v explicitním uvádění názvů stavebních společností a výsledný útvar tak působí zmatečně a nelogicky, a to i proto, že dochází k průběžnému přeskakování mezi aktuální a již dříve natočenou obrazovou složkou příspěvku. Název Skanska zazní v průběhu mnohokrát, o to nelogičtěji působí, když v samotném závěru reportáže při záběru na pracovníka v reflexní bundě s viditelným nápisem Skanska autor hovoří o aktuálně uzavřeném kontraktu Skansky (explicitně), načež se dopustí nadbytečné spekulace, kdy tohoto člověka označí za *zaměstnance jednoho z možných uchazečů* (o rekonstrukci mostu přes D1). V příspěvku z nepochopitelných důvodů ani jednou explicitně nezazní názvy firem Eurovia CS a především pak Geosan Group, které byla jako vůdčímu subjektu sdružení stavebních společností vypovězena původní smlouva.

*Absence zmínky o Eurovia CS: …a až v lednu a únoru vrátila jiná firma staveniště alespoň do původního stavu.*

*...Původní nabídka, podle které se začalo stavět, byla asi o 15 % nižší než kolik odhadovali.*

*Naopak teď si Skanska řekla o 15 % nad původní odhad. Na další dva balíky prací už chce stát vypsat normální soutěž včetně dostavby tohoto mostu. Když u něj natáčíme, objeví se tady náhodou i zaměstnanec jednoho z možných uchazečů, zřejmě na obhlídku.*

# NÁLEZ č. 12

**Události v regionech Ostrava**
**21. 6. 2019**
**Název**: *Obce mají méně příjmů, výdaje rostou*
**pořadí**: 1
**závažnost**: nízká
**typologie nálezu:**
profesionalita, chybné vyvození závěrů

Komentář: Dvě zařazené citace mluvčího Ministerstva financí jsou v rámci celého útvaru problematizující. Je nesporné, že Ministerstvo financí se vyjádřit mělo, ovšem ke klíčovým sdělením, které příspěvek přinesl. Otázky, které měla autorka na Ministerstvo financí směřovat, měly být především tyto:

1. Proč stát neposlal městům a obcím peníze na dofinancování navýšení platů zaměstnancům v sociální sféře? O této skutečnosti v asynchronu hovoří autorka reportáže, což potvrzují i citace náměstka primátora města Ostravy Martina Štěpánka a starosty Bolatic Herberta Pavery.
2. Zda se může vyjádřit k údajné účelovosti neposlání finančních prostředků, o kterém hovoří starosta Pavera?

Namísto toho jsou řazeny promluvy mluvčího Žurovce, které do příběhu nezapadají a neodpovídají na klíčová sdělení: 1) *Hospodaření měst je samozřejmě ve výlučné kompetenci těchto samospráv. To, zda si město půjčí, bude investovat, nebo se rozhodne s finančními prostředky naložit jinak, je čistě na rozhodnutí tohoto města.;* 2) *Například právě město Ostrava jen za posledních pět let získalo z rozpočtového určení daní, to znamená díky lepšímu výběru daní, více než 1,5 miliardy korun více. Čili rozpočet města Ostravy z daní se zvýšil o 25 %, tedy o čtvrtinu.*

- ☑ Základní zjištění
- ☑ Metodika posuzování
- ☑ Nálezy v 1. pololetí 2019
- ☑ Nálezy ve 2. pololetí 2019
- ☑ Zkoumané příspěvky
- ☑ Metodický dodatek

# NÁLEZ č. 13

**Události 11. 7. 2019**
**Název**: *Poslanci jednali o financování sociálních služeb*
**pořadí**: 16
**závažnost**: nízká
**typologie nálezu:**
prostor pro hlavní subjekty

*Z úvodní moderace: Podle sněmovního sociálního výboru hrozí omezení sociální péče a propouštění pracovníků. Jeho členové proto vyzvali ministryni práce Janu Maláčovou, aby vyjednala dofinancování služeb. Ta se hájí tím, že vláda už požadované peníze našla a za financování nese odpovědnost každý kraj.*

Komentář: Po informaci z moderace následuje synchronní výpověď Jany Maláčové, která potvrzuje informace moderátora. Následují však už dále pouze informace o tom, jaký je objem chybějících prostředků a následně i o připravovaných krizových scénářích v krajích prostřednictvím citace Jiřího Horeckého, prezidenta Asociace poskytovatelů sociálních služeb. Vzhledem k uvedeným skutečnostem, kdy na jedné straně jsou jednoznačné požadavky po dofinancování a na straně druhé hlavní donor deklaruje, že peníze byly uvolněny, absentuje vyjádření zprostředkovatele tohoto financování, tj. krajů. V praktické reportážní práci tedy buď Asociace krajů ČR nebo představitelů několika českých krajů.

# NÁLEZ č. 14

**Události 29. 8. 2019**
**Název**: *Chyby při přijímacích zkouškách Ostravské univerzity*
**pořadí**: 6
**závažnost**: nízká
**typologie nálezu:**
prostor pro hlavní subjekty

Komentář: Příspěvek pojednává o omezení akreditace pro Lékařskou fakultu Ostravské univerzity, přičemž parafrázuje Radu Národního akreditačního úřadu a v závěru je poskytnut i prostor pro přímou citaci místopředsedy Národního akreditačního úřadu Ivana Barančíka. Samotná univerzita nemá možnost se k daným skutečnostem vyjádřit ani není v obsahu reportáže nijak parafrázována.

Stanovisko redakce: Šlo o sdělení v tu chvíli zcela čerstvých informací, ve kterých bylo klíčové především vyjádření Národního akreditačního úřadu.

# NÁLEZ č. 15

**Události 2. 9. 2019**
**Název**: *Kdy a kde udeří hurikán na pobřeží USA*
**pořadí**: 6
**závažnost**: nízká
**typologie nálezu:**
relevance aktérů, profesionalita

Z obsahu reportáže: *Naprostá většina obchodů je zavřená. Majitelé by stejně neměli komu prodávat. Tuto část Floridy zasáhly hurikány v minulosti už mnohokrát. Místní proto bouři nepodceňují a naprostá většina z nich už odjela do vnitrozemí. Andrew se svými pomocníky na poslední chvíli přidělává desky na výlohy obchodu. Hurikán všichni tři berou jako příležitost k výdělku. Bouři plánují přečkat u něj doma. Odjet se rozhodně nechystají.*

Komentář: Příspěvek tematizuje hurikán, který se prohnal přes Bahamy a postupuje následně k břehům Floridy. I přes úvod k reportážní části z Floridy o tom, že místní *bouři nepodceňují*, je však následně dán prostor (pouze) lidem, kteří výzev úřadů k evakuaci odmítli uposlechnout, a to bez adekvátní kritické oponentury.

Stanovisko redakce: Ve Spojených státech amerických se rozlišuje mezi evakuacemi povinnými a doporučenými. V tomto případě se jednalo o evakuaci doporučenou.

# NÁLEZ č. 16

**Události 12. 9. 2019**
**Název**: *Rušení vystoupení tuzemských souborů v Číně*
**pořadí**: 26
**závažnost**: nízká
**typologie nálezu:**
prostor pro hlavní subjekty

Miloš Zeman, prezident republiky: *Pan primátor Hřib zasel vítr a my všichni teď sklízíme bouři. Je to odveta za to, že pan primátor Hřib se zřejmě domnívá, že může prezentovat nezávislou pražskou zahraniční politiku, která není politikou jednotné Číny.*

Komentář: V příspěvku jsou řazeny proslovy prezidenta Zemana, který, dle informací příspěvku, respektuje rozhodnutí čínské strany rušit kulturní vystoupení tuzemských souborů, oproti čemuž stojí kritika postupu Pekingu ze strany ministra kultury Lubomíra Zaorálka. Parafráze i přímá citace prezidenta republiky je však významně konfrontační vůči primátoru hl. m. Prahy Zdeňku Hřibovi, tudíž měla být řazena i promluva jeho osobně nebo jeho zástupce.

Stanovisko redakce: vyjádření primátora Zdeňka Hřiba k tomuto tématu byla obsažena v ostatních zpravodajských pořadech

# NÁLEZ č. 17

**Zprávy ve 23**
**13. 9. 2019**
**Název**: *Policie začala kauzu řešit v roce 2015*
**pořadí**: 4
**závažnost**: nízká
**typologie nálezu:**
titulky, srozumitelnost

Komentář: Ve zpracování celého příspěvku (délka 2 min 38 s) je zanedbána příprava jmenných titulků, které se nezobrazují buď vůbec (nejčastější případ), anebo jsou překryty titulkem příspěvku (citace Štěpánky Zenklové, mluvčí Městského státního zastupitelství v Praze). V útvaru, který je „průletem“ milníky kauzy, tak tato nedostatečnost působí potíže v orientaci ve faktech. Problematické je především nijak neoznačené asynchronní telefonické vyjádření premiéra Andreje Babiše, které je řazeno během záběrů na samotný rekreační komplex.

Stanovisko redakce: jednalo se o technickou chybu při odbavení příspěvku v režii

# NÁLEZ č. 18

**Události 22. 9. 2019**
**Název**: *Premiér Babiš by případnou abolici nepřijal*
**pořadí**: 4
**závažnost**: nízká
**typologie nálezu:**
návaznost informací, struktura informací

Synchronní promluva ministryně Kláry Dostálové v závěru příspěvku: *Konzistentně již několik let říkám, že se v kauze Čapí hnízdo nic nestalo.*

Komentář: Stanovisko představitelů vlády k případnému udělení abolice premiéru Babišovi prezidentem Zemanem v příspěvku prezentovali nejen sám premiér Andrej Babiš, ale také ministři Robert Plaga, Jan Hamáček nebo Lubomír Zaorálek. Za opoziční strany se vyjádřili Radim Fiala z SPD a Jakub Michálek za Piráty. Nikdo z uvedených se přitom nevyjadřoval k tomu, zda v kauze Čapí hnízdo došlo k trestnému činu, anebo ne, ale komentovali výhradně potenciální možnost prezidentské abolice. Závěrečná promluva ministryně Dostálové, která se i vzhledem k četnosti vládních stanovisek může jevit nadbytečná, však vyznění dostává z rovnováhy. Jako jediná se vyjadřovala k podstatě kauzy.

# NÁLEZ č. 19

**Události 29. 9. 2019**
**Název**: *Zákaz energetických nápojů ve školách*
**pořadí**: 19
**závažnost**: střední
**typologie nálezu:**
prezentace nezákonného jednání, relevance původců výpovědí

Jaromír Mojžíš, student: *Jakoby nesmrdí to a vaporizéry mají i nějakou chuť. Taková nová verze kouření prostě, takový moderní.*

Komentář: Problematická je především druhá část příspěvku, která upozorňuje na šíři zkušeností šestnáctiletých mladistvých s kouřením elektronických cigaret. V reportáži je řazena synchronní promluva studenta s příznivým náhledem na elektronické cigarety a neutrální vyjádření ředitelky Obchodní akademie a jazykové školy Pardubice Moniky Dobešové. Žádná odborná autorita ani nikdo další se už k tomuto nevyjadřuje. Zcela proto absentuje zásadní informace o nezákonnosti elektronických cigaret v rukou mladistvých (viz podnikatel.cz) a dochází tak k tiché akceptaci jevu. Popularitě fenoménu mohou napomáhat i řazené ilustrační záběry kouřících mladistvých.

První část příspěvku o zákazech energetických nápojů tematizuje skutečnost, že neexistuje zákonná norma, podle které by mohly školy energetické nápoje zakazovat, nicméně mohou tak činit po dohodě s rodiči. Úplnosti informací by tak prospělo zařazení informace, jak školy (ZŠ Louny, 8. ZŠ Most) těchto dohod dosáhly, případně promluv rodičů. Tyto skutečnosti neměly vliv na nálezovou klasifikaci příspěvku.

# NÁLEZ č. 20

**Události v regionech Ostrava**
**8. 10. 2019**
**Název**: *Hněvotín jedná o žalobě na kraj*
**pořadí**: 5
**závažnost**: nízká
**typologie nálezu:**
prostor pro hlavní subjekty

Autorka reportáže: *Žaloba se týká veřejného zájmu, kterým se tedy kraj obhajuje a kterým argumentuje. Ten veřejný zájem má spočívat v tom, že potenciálně nově vzniklé biomedicínské centrum by do kraje přineslo například snížení nezaměstnanosti a přispělo by také co do výzkumu.*

Komentář: Příspěvek pojednává o nesouhlasu obce Hněvotín s rozhodnutím Olomouckého kraje o výstavbě biomedicínského centra v katastru obce. V útvaru je sice řazena parafráze Olomouckého kraje, ta je však obecná (patrně se jedná o argumenty, pro které krajští zastupitelé záměr schválili) a nijak neadresuje výtky, které vznáší obec Hněvotín: nesmyslnost zastavění 44ha zemědělské půdy nejvyšší kvality, nesouhlas obyvatel obce s umístěním v bezprostřední blízkosti.

# NÁLEZ č. 21

**Zprávy ve 23**
**3. 11. 2019**
**Název**: *Revize sociálních dávek*
**pořadí**: 1
**závažnost**: nízká
**typologie nálezu:**
prostor pro hlavní subjekty

Ze závěru - Autor reportáže: *Poslanci tento týden resort kritizovali i za přístup k patnácti opatřením proti chudobě, které s revizí dávek souvisí.* Následuje Hana Aulická Jírovcová (KSČM) z výboru pro sociální politiku PS: *Ministerstvo práce a sociálních věcí tak trošku neví, jak má tuto oblast uchopit a to se tak trošku ukazuje i v dosavadní činnosti a práci ministerstva k této oblasti, protože my jsme velmi zklamaní tou činností v oblasti patnácti opatření boje s chudobou.*

Komentář: Hlavní část příspěvku se věnuje návrhům úprav ve vyplácených sociálních dávek, což ministryně práce a sociálních věcí Jana Maláčová komentuje na významném prostoru (záběry pořízeny v rámci předtáčení pořadu Týden v politice). Závěr reportáže však do děje vnáší další konfrontační informace, na které Ministerstvo práce a sociálních věcí nezískalo možnost reagovat.

# NÁLEZ č. 22

**Události 10. 11. 2019**
**Název**: *Zrušení karenční doby a nemocnost*
**pořadí**: 1
**závažnost**: nízká
**typologie nálezu:**
relevance původců výpovědí, práce s číselnými údaji, transparentnost

Moderátor Jakub Železný: *Ministerstvo i někteří politici odmítají, že lidé se zrušením karenční doby začali neschopenky zneužívat. Poukazují na to, že tento doklad musí vystavit lékař. Kritici ale namítají, že podle prvních statistik nemocných přibylo zhruba tolik, o kolik po zavedení karenční doby počet nemocných klesl.*

Stanislav Novotný, jednatel firmy Plastia: *Nás to bude stát hodně peněz na jedné straně a na druhé nám budou především chybět lidi, protože jsem si téměř jist, že toho budou zneužívat, že to bude záležitost zvlášť v období chřipkových epidemií.*

Komentář: Ústředním problémem příspěvku je neschopnost poskytnout vyhodnocení, zda nárůst počtu pracovních neschopenek po zrušení karenční doby je spíše důsledkem dřívějšího přecházení krátkodobých nemocí, anebo naopak spíše důsledkem zneužívání institutu. A to i přesto, že klíč k indikativnímu výpočtu poskytla v citaci náměstkyně MPSV Zuzana Jentschke Stöcklová, která hovořila o vysokém počtu pojištěnců – zaměstnanců vzhledem k nízké nezaměstnanosti. Tvůrcům se tak nabízelo zpracovat jednoduché porovnání zaměstnanosti a nemocnosti ve vybraných měsících roku 2008 (před zavedením karenční doby) a roku 2019 (po zrušení karenční doby). Namísto toho se příspěvkový blok omezil na izolované ukazatele a subjektivní názory z obou táborů. Moderátor sice uvedl, že přírůstek nemocnosti se podle kritiků přibližně rovná úbytku, jaký nastal po zavedení karenční doby, to však není obsahem reportáží nijak doloženo (transparentnost). Informačně nehodnotná a tudíž irelevantní je pak promluva jednatele výrobce plastových výrobků Plastia, která nejen že nevychází z aktuální zkušenosti či dat, ale směřuje do budoucna a jinými slovy sděluje, že jakýkoliv nárůst nemocnosti bude v podniku považován za zneužívání znovuzavedeného institutu.

# NÁLEZ č. 23

**Zprávy ve 23**
**18. 12. 2019**
**Název**: *Lidé denně posílají statisíce balíků*
**pořadí**: 7
**závažnost**: střední
**typologie nálezu:**
nestrannost, objektivita; prostor pro hlavní subjekty; duplicita informací

Komentář: Zařazení tématu bylo motivováno předvánočním časem s vysokým balíkovým provozem. Příspěvek by byl zcela prost nálezu, kdybychom se ocitali v době neliberalizovaného poštovního trhu. V prezentovaném zpracování však dochází k prezentaci výhradně České pošty bez nejmenší zmínky o dalších zasilatelských poskytovatelích. V příspěvku jsou postupně tematizovány tyto aspekty: 1) Posílení provozu poboček České pošty, 2) Poslední termín podání zásilky na poštu, aby byla doručena do Štědrého dne, 3) Provoz třídírny balíků v Praze – Malešicích (významná, vizuálně a informačně působivá část příspěvku), 4) Do kdy podat zásilku, aby byla doručena do Štědrého dne (duplicitní informace), 5) Informace o doručování v předsvátečních dnech, 6) Příběh balíkového poštovního doručovatele, který v čase reportáže doručuje dvojnásobné množství zásilek než obvykle, 7) Zmínka o předvánočním nárůstu ale i dlouhodobém trendu u listovních zásilek a 8) Novinka s upozorněními na zásilky s telefonním číslem na doručovatele.

I přes nespornou informační hodnotu v příspěvku absentuje objektivizující „oborové zobecnění“, kdy nadměrný prostor získává výlučně Česká pošta.

Stanovisko redakce: příspěvek vycházel ze širšího informačního bloku pořadu Události, který pojednával zasilatelském trhu jako celku.

- ☑ Základní zjištění
- ☑ Metodika posuzování
- ☑ Nálezy v 1. pololetí 2019
- ☑ Nálezy ve 2. pololetí 2019
- ☑ Zkoumané příspěvky
- ☑ Metodický dodatek

# ZKOUMANÉ PŘÍSPĚVKY: Události 1/10

| Datum | Pořadí | Titulek | Datum | Pořadí | Titulek |
|---|---|---|---|---|---|
| 01.01.2019 | 6 | Rušná noc pro záchranáře | 23.01.2019 | 4 | Zdanění církevních náhrad |
| 02.01.2019 | 16 | Zavřený stavební úřad | 23.01.2019 | 23 | Zásah celníků a odhalení nelegálního zabíjení tygrů |
| 03.01.2019 | 1 | Hospodaření Česka v uplynulém roce | 23.01.2019 | 38 | Budoucnost přepravy a skladování vakcín |
| 03.01.2019 | 11 | Potíže při cestách autobusem na Ústecku | 24.01.2019 | 3 | Vývoj ekonomiky |
| 03.01.2019 | 22 | Soukromé cesty na Měsíc | 24.01.2019 | 13 | Razie kvůli nelegální zbraním v Německu |
| 06.01.2019 | 27 | Další využití nepotřebných věcí | 24.01.2019 | 22 | Provoz na silnicích |
| 07.01.2019 | 2 | Modernizace D1 | 25.01.2019 | 2 | Dění kolem kancléře |
| **07.01.2019** | **3** | **Ministři o kauze Huawei a ZTE** | 27.01.2019 | 9 | Napětí ve Venezuele |
| 07.01.2019 | 8 | Změny dodavatelů elektřiny | 28.01.2019 | 1 | Kvalita ovzduší se nelepší |
| 08.01.2019 | 2 | Menšinová vláda ANO a ČSSD | 28.01.2019 | 27 | Lake Malawi bude na Eurovizi reprezentovat Česko |
| 08.01.2019 | 11 | Kontrola Evropské komise v Česku | 29.01.2019 | 1 | Jednání Senátu a Sněmovny v novém složení |
| 09.01.2019 | 18 | Růst cen nemovitostí | 29.01.2019 | 3 | Hlasování o dalším postupu kolem brexitu |
| 11.01.2019 | 14 | Kancléřovy schůzky se soudci | 29.01.2019 | 8 | Kriminalita v roce 2018 |
| 12.01.2019 | 10 | Firma Huawei propustila zaměstnance, kterého polské úřady obvinily ze špionáže | 29.01.2019 | 31 | Ocenění pro slovenského prezidenta |
| 12.01.2019 | 16 | V Norsku objeven záznam koncertu Karla Kryla | **30.01.2019** | **10** | **Stát majitelem historicky významných děl** |
| 12.01.2019 | 25 | Vyklízení centra Klinika | 30.01.2019 | 14 | Zákon o registru smluv platí dál |
| 13.01.2019 | 5 | Sněžení v Alpách | 31.01.2019 | 4 | Kandidáti na slovenského prezidenta |
| 13.01.2019 | 26 | Spory o ceny elektřiny v Polsku | 31.01.2019 | 5 | Jan Musil rezignoval na funkci ústavního soudce |
| 15.01.2019 | 3 | Situace v Londýně i Bruselu | 31.01.2019 | 6 | Vyšší příspěvky na péči |
| 15.01.2019 | 4 | Irská pojistka | 31.01.2019 | 32 | Pracovní trh pohledem statistiků |
| 15.01.2019 | 5 | Česko a brexit | 02.02.2019 | 4 | Důsledky rusko-amerického sporu pro Evropu |
| 16.01.2019 | 9 | Uctění Palachovy památky před Filozofickou fakultou | 02.02.2019 | 16 | Výstraha ČHMÚ - povodňová bdělost |
| 16.01.2019 | 20 | Pokračování soudu s Davidem Rathem | 02.02.2019 | 19 | Zajímavé hotely v Česku |
| 16.01.2019 | 21 | Mezinárodní arbitráže | 03.02.2019 | 5 | Zahraniční tlak na režim ve Venezuele stoupá |
| 16.01.2019 | 24 | Vývoj kurzu eura vůči libře | 03.02.2019 | 11 | Ceny české filmové kritiky uděleny |
| 17.01.2019 | 12 | Česko a Rakousko jednají o jaderné energetice | 04.02.2019 | 23 | Mimořádná opatření kvůli masu z polských jatek |
| 17.01.2019 | 18 | Jedna z největších lavin se utrhla v Jeseníkách | 04.02.2019 | 27 | Dočasné obavy z možných povodní |
| 21.01.2019 | 16 | Kdo může za krach Key Investments | 04.02.2019 | 34 | Mezinárodní den boje proti rakovině |
| 21.01.2019 | 21 | Česko v sevření tuhých mrazů | 05.02.2019 | 28 | Pomoc pro syrské sirotky |
| 22.01.2019 | 26 | Přetrvávající spor o Kurilské ostrovy | 06.02.2019 | 29 | Rychleji dostupné léky na nebezpečné nemoci |

# ZKOUMANÉ PŘÍSPĚVKY: Události 2/10

| Datum | Pořadí | Titulek | Datum | Pořadí | Titulek |
|---|---|---|---|---|---|
| 07.02.2019 | 10 | Na střeše od Jiřího Mádla | 21.02.2019 | 3 | Podmínky KSČM |
| 07.02.2019 | 16 | Exploze lahví na šlehačku | 21.02.2019 | 9 | Patnáct opatření proti chudobě |
| 07.02.2019 | 21 | Málo lidí ve zdravotnictví | 21.02.2019 | 10 | Stavba obchvatu Českých Budějovic |
| 09.02.2019 | 2 | Podíl paliv na výrobě tepla | 24.02.2019 | 4 | Násilné střety na hranicích Venezuely |
| 09.02.2019 | 17 | 60 let legendy mezi samopaly | 24.02.2019 | 5 | Papež o sexuálním zneužívání |
| 09.02.2019 | 19 | Zpoždění kvůli pracím na D1 | 24.02.2019 | 11 | Ceny americké filmové akademie |
| 10.02.2019 | 2 | Změny v odvodech na zdravotním pojištění | 24.02.2019 | 15 | Proměny pražského veřejného prostoru |
| 10.02.2019 | 12 | Demonstrace v Rusku | 24.02.2019 | 25 | Měsíc do podání daňového přiznání |
| 11.02.2019 | 33 | Tresty za krádeže samopalů | 25.02.2019 | 16 | Požár v pražské Michli |
| 12.02.2019 | 3 | Změny v exekučním řádu | 28.02.2019 | 30 | Světový den vzácných onemocnění |
| **12.02.2019** | **6** | **Dohoda o dostavbě D11** | 02.03.2019 | 1 | ČSSD představila program a obměnila vedení |
| 12.02.2019 | 8 | ČSSD je proti propouštění státních zaměstnanců | 05.03.2019 | 31 | Miliardy eur na rozvoj a využití umělé inteligence |
| 12.02.2019 | 16 | Zvonička v Sobíně | 05.03.2019 | 7 | Razie kvůli podezření z krácení daně |
| 12.02.2019 | 23 | Kauza Lukáše Nečesaného začala v roce 2013 | 05.03.2019 | 26 | Sté výročí vzniku Masarykovy uni. a Mendelovy uni. |
| 14.02.2019 | 5 | Nová hasičská stanice v průmyslové zóně u Žatce | 05.03.2019 | 14 | Vychází román Ljudmily Ulické |
| 14.02.2019 | 21 | Udílení cen Hanzelky a Zikmunda | **06.03.2019** | **18** | **Lidé si více půjčují** |
| 16.02.2019 | 1 | Nová digitální daň | 06.03.2019 | 2 | Počet mimořádných událostí na železnici |
| 16.02.2019 | 3 | Zvýšení daní v roce 2020 | 08.03.2019 | 10 | Vývoz z ČR do USA |
| 16.02.2019 | 17 | Začalo období masopustu | 09.03.2019 | 1 | Jaroslav Faltýnek a kauza kolem firmy Kapsch |
| 16.02.2019 | 19 | Jak se testují autobusy | 09.03.2019 | 20 | Zátah proti cizojazyčným klanům v Německu |
| 16.02.2019 | 22 | Plastické operace v Česku | 09.03.2019 | 14 | Zneužití tísňové linky záchranářů |
| 17.02.2019 | 15 | Pokuty ve Francii a v Německu | 10.03.2019 | 8 | Je správné, že ČR před 20 lety vstoupila do NATO? |
| 18.02.2019 | 1 | Spor v koalici o důchody a jízdné | 10.03.2019 | 21 | Rizika nadměrného solení |
| **18.02.2019** | **18** | **11 let od vlakového neštěstí ve Studénce** | 10.03.2019 | 15 | Slevy na daních pro malé podnikatele |
| 18.02.2019 | 30 | Pomoc při záchraně afrických goril | 11.03.2019 | 26 | Dopravní komplikace v Přerově |
| 19.02.2019 | 28 | Česko jako genetická křižovatka Evropy | 11.03.2019 | 27 | Návrh rozpočtu amerického úřadu pro letectví |
| 20.02.2019 | 2 | Další závadné maso z Polska | 12.03.2019 | 15 | Premiér jednal s J. Faltýnkem o podezřeních |
| 20.02.2019 | 3 | Závadné maso z Polska v Česku | 13.03.2019 | 10 | Nové opravy na hlavní ostravské třídě |
| 20.02.2019 | 15 | Zrušení regionálního klubu SPD v MS kraji | 14.03.2019 | 16 | Černé skříňky zříceného letadla jsou již ve Francii |
| 21.02.2019 | 2 | Schůzka Vojtěcha Filipa s premiérem Babišem | 15.03.2019 | 18 | Dětské rvačky organizované přes internet |

# ZKOUMANÉ PŘÍSPĚVKY: Události 3/10

| Datum | Pořadí | Titulek | Datum | Pořadí | Titulek |
|---|---|---|---|---|---|
| 15.03.2019 | 14 | Poslanci Volný a Bojko končí v SPD | 01.04.2019 | 22 | Co s nepoctivými směnárnami |
| 16.03.2019 | 12 | Den po atentátu ve městě Christchurch | 02.04.2019 | 3 | Britští poslanci opět řeší brexit |
| 17.03.2019 | 15 | Problémy se spalničkami v Česku | 02.04.2019 | 16 | Obchody bez českých brambor |
| 17.03.2019 | 11 | Salmonela ve zlínské nemocnici | 04.04.2019 | 20 | Dopravci hledají zaměstnance |
| 17.03.2019 | 1 | Slovenské prezidentské volby | 05.04.2019 | 7 | Uzavření D1 kvůli důsledkům vichru |
| 17.03.2019 | 2 | Slovenské prezidentské volby | 06.04.2019 | 6 | Situace s byty v Berlíně |
| 17.03.2019 | 20 | Zrušení bezdoplatkové zóny v Kladně | 06.04.2019 | 22 | Kolik Čechů pravidelně obědvá |
| 18.03.2019 | 10 | Pět let od ruské anexe na Krymu | 06.04.2019 | 23 | Dva roky od konce intervencí vůči koruně |
| 18.03.2019 | 21 | Škodliviny kvůli autům bez filtru pevných částic | 06.04.2019 | 24 | Zahájení motorkářské sezóny |
| 19.03.2019 | 32 | Český národní symfonický orchestr právě vystupuje | 08.04.2019 | 9 | Memorandum o spolupráci s francouzským muzeem |
| 19.03.2019 | 27 | Úklid lesů po vichřici | 08.04.2019 | 10 | Koncert k Mezinárodnímu dni Romů |
| 19.03.2019 | 6 | Vyšetřování sportovní kauzy skončilo | 09.04.2019 | 32 | Záhadné sebevraždy tureckých žen |
| 20.03.2019 | 20 | Odškodnění pro pozůstalé horníků | 10.04.2019 | 3 | 2. vláda Andreje Babiše |
| 20.03.2019 | 30 | Zdržení na trase Praha–Tábor | 10.04.2019 | 21 | Plánované dopravní stavby na Brněnsku |
| 20.03.2019 | 3 | Změna stavebních pravidel | 10.04.2019 | 28 | Černá díra - teorie potvrzená teleskopem |
| 21.03.2019 | 19 | Češi ohrožení chudobou | 11.04.2019 | 4 | Julian Assange byl zatčen v Londýně |
| 22.03.2019 | 16 | Světový den vody | 11.04.2019 | 20 | Autentické záběry ze zásahů pohledem hasičů |
| 23.03.2019 | 10 | Trojrozměrný model kostnice u Kutné Hory | 12.04.2019 | 7 | V Hranicích na Moravě hrozí pád věže kostela |
| 23.03.2019 | 4 | Závěry vyšetřování ruského vlivu na volby v USA | 12.04.2019 | 27 | Zkoumání způsobu práce Leonarda da Vinciho |
| **24.03.2019** | **30** | **První volby v Thajsku po převratu** | 14.04.2019 | 12 | Vesnice prvních zemědělců z doby kamenné |
| 25.03.2019 | 3 | Jednání tripartity o karenční době | 15.04.2019 | 12 | Šarlatán: nový film Agnieszky Hollandové |
| 26.03.2019 | 16 | Přísnější tresty za opakovanou hazardní jízdu | 15.04.2019 | 19 | Plány na lepší zabezpečení dokladů |
| 28.03.2019 | 7 | Český Krumlov odkoupí čističku | 15.04.2019 | 22 | Policejní kontroly na silnicích |
| 28.03.2019 | 25 | Hospodaření politických stran | 15.04.2019 | 31 | Kampaň proti vývoji nepřátelských robotů |
| 29.03.2019 | 5 | Komplikace v dopravě kvůli uzavírkám na D1 | 15.04.2019 | 35 | 50. let od prvního letu L-410 |
| 29.03.2019 | 25 | Noc s Andersenem | 17.04.2019 | 5 | Restaurování chrámů a katedrál |
| 29.03.2019 | 24 | Rakouské úřady snižují dávky na české děti | 18.04.2019 | 13 | Poporodní testy na budoucí choroby |
| 30.03.2019 | 13 | Některé lyžařské areály jsou stále v provozu | 18.04.2019 | 21 | Poslanci se sejdou ve čtvrtek |
| 31.03.2019 | 16 | Začíná zahrádkářská sezóna | 20.04.2019 | 23 | Vyšší ceny energií |
| 31.03.2019 | 11 | Zvýšení příspěvků na péči | 22.04.2019 | 4 | Plán na růst platů ve zdravotnictví |

# ZKOUMANÉ PŘÍSPĚVKY: Události 4/10

| Datum | Pořadí | Titulek | Datum | Pořadí | Titulek |
|---|---|---|---|---|---|
| 22.04.2019 | 11 | Zeman odlétá do Číny | 09.05.2019 | 4 | Tresty za pád střechy haly v České Třebové |
| 23.04.2019 | 21 | Jak se monitorují požáry | **09.05.2019** | **18** | **Oprava problematického úseku D1 u Humpolce** |
| 24.04.2019 | 4 | Další oběti i zatýkání kvůli masakru | 10.05.2019 | 8 | Náhradní ropa pro litvínovskou rafinerii |
| 24.04.2019 | 28 | Priority TOP 09 a STAN ve volbách do EP | 11.05.2019 | 5 | USA rozšiřují cla na další čínské zboží |
| 25.04.2019 | 10 | Příslib čínských investic v Česku | 11.05.2019 | 24 | Nezaplacené pokuty dětských pasažérů |
| 25.04.2019 | 15 | Nekvalitní ropa z Ruska | 12.05.2019 | 1 | Peníze na vyšší rodičovskou |
| 25.04.2019 | 22 | Pacient s nejmenším defibrilátorem na světě | 12.05.2019 | 17 | Jak správně udělat uličku pro záchranáře |
| 25.04.2019 | 24 | Pomůcky pro neslyšící | 13.05.2019 | 5 | Návrhy na zvýšení rodičovské |
| 25.04.2019 | 25 | Nanotechnologie budoucnosti lékařství | 13.05.2019 | 17 | Demonstrace proti ministryni spravedlnosti Benešová |
| 26.04.2019 | 3 | Havlíček a Schillerová vícepremiéry | 13.05.2019 | 32 | Technické závady na rybnících |
| 26.04.2019 | 10 | Spor o emise rtuti z uhelných elektráren | 14.05.2019 | 2 | Ústavní stížnosti |
| 26.04.2019 | 11 | Umělci požadují odvolání ministra Staňka | 14.05.2019 | 3 | Napětí kvůli Íránu |
| 26.04.2019 | 18 | Vyschlé studny na Tišnovsku | 14.05.2019 | 10 | Nový povrch na dálnici D1 |
| 27.04.2019 | 12 | Doprava po jihozápadní části okruhu | 14.05.2019 | 27 | Archeologové objevili pozůstatky několika sídlišť |
| 28.04.2019 | 13 | Olomoucká věznice otevřela oddělení pro ženy | 16.05.2019 | 10 | Ohlasy na Ondráčkovu návštěvu Donbasu |
| 29.04.2019 | 2 | Protesty za nezávislost justice | 16.05.2019 | 26 | Debaty před volbami do Evropského parlamentu |
| 29.04.2019 | 7 | Výsledky předčasných voleb ve Španělsku | 17.05.2019 | 3 | Krach rozhovorů mezi vládou a opozicí o brexitu |
| 30.04.2019 | 18 | Plejtvák myšok v Národním muzeu | 17.05.2019 | 7 | Potíže kvůli kontaminované ropě z Ruska |
| 30.04.2019 | 19 | Změny na ministerstvech | 17.05.2019 | 14 | Společné cvičení vojáků V4 a Chorvatska |
| 30.04.2019 | 24 | Syn střídá otce na japonském trůnu | 17.05.2019 | 23 | Volby do Evropského parlamentu mimo svůj obvod |
| 01.05.2019 | 3 | Oslavy v Trojmezí v Hrádku nad Nisou | 18.05.2019 | 15 | Změny v lovu daňků kvůli kůrovci |
| 01.05.2019 | 23 | Peníze na domácí péči | 19.05.2019 | 30 | Osvětlení památek |
| 02.05.2019 | 21 | Nové zprávy kvůli Muellerově zprávě | 20.05.2019 | 2 | Rodičovský příspěvek |
| 04.05.2019 | 2 | Daňové změny | 20.05.2019 | 20 | Metro v zahraničí. Pražské metro v mezinárodním |
| 05.05.2019 | 21 | Jak bojovat proti suchu | 22.05.2019 | 7 | Pronájem dopravních letadel pro armádu |
| 07.05.2019 | 17 | Nový letecký simulátor na krizové situace | 22.05.2019 | 18 | Obavy z velké vody v Německu |
| 08.05.2019 | 6 | Írán přestal dodržovat dva body jaderné dohody | 23.05.2019 | 2 | Noční povodeň v Dolním Sklenově |
| 08.05.2019 | 15 | Den otevřených dveří v ČT | 23.05.2019 | 25 | Chybějící peníze na sociální služby |
| 09.05.2019 | 1 | Růst průmyslové výroby se téměř zastavil | 23.05.2019 | 27 | Připomínka bojů československých legií v Rusku |
| 09.05.2019 | 2 | Summit EU v Sibiu řešil budoucnost společenství | 24.05.2019 | 17 | Úklid po extrémních deštích |

# ZKOUMANÉ PŘÍSPĚVKY: Události 5/10

| Datum | Pořadí | Titulek | Datum | Pořadí | Titulek |
|---|---|---|---|---|---|
| 25.05.2019 | 8 | Témata volební kampaně v Německu | 13.06.2019 | 4 | Země V4 nemají ambici nominovat svého zástupce |
| 26.05.2019 | 21 | Nové technologie pro pacienty s popáleninami | 14.06.2019 | 1 | Kdo zaútočil v Ománském zálivu |
| 26.05.2019 | 25 | Hlavní cena festivalu | 14.06.2019 | 8 | Poslední den prezidenta Kisky v úřadu |
| 27.05.2019 | 8 | Výsledky voleb do Evropského parlamentu | 15.06.2019 | 2 | Česko a Slovensko |
| 27.05.2019 | 29 | Cena Olgy Havlové pro Terezu Nagyovou | 15.06.2019 | 19 | Počty nově hlášených nádorů |
| 29.05.2019 | 18 | Nález letecké pumy | 16.06.2019 | 2 | Hlasování o vládě Andreje Babiše |
| 30.05.2019 | 1 | Lodní neštěstí v Budapešti | 16.06.2019 | 9 | Vzpomínky na oběti Lidic |
| 30.05.2019 | 21 | Podniky omezují jednorázové plasty | 17.06.2019 | 15 | Ceny za svoz odpadu v Praze |
| 31.05.2019 | 5 | Kauza optikou Evropské komise | 18.06.2019 | 31 | Chytré silnice, chytrá vozidla |
| 31.05.2019 | 18 | Provoz na modernizované D1 | 19.06.2019 | 17 | Nebezpečí požáru kvůli vadným hromosvodům |
| 01.06.2019 | 11 | Jourová dál eurokomisařkou? | 19.06.2019 | 19 | Kolik dat spotřebují činnosti na internetu |
| 02.06.2019 | 6 | Zadlužení domácností a osobní bankroty | 19.06.2019 | 28 | Vyšetřování smrti novináře Chášakdžího |
| 02.06.2019 | 18 | Tolerance alkoholu u cyklistů a vodáků? | 19.06.2019 | 29 | Lidé se zdravotním postižením |
| 02.06.2019 | 21 | Předseda ÚS P. Rychetský nesouhlasí s rozhodnutím | 20.06.2019 | 17 | Otevřený Archiv bezpečnostních složek |
| 03.06.2019 | 8 | Národní galerie pod novým vedenímm | 20.06.2019 | 20 | Zdroje zápachu na Krušnohorsku |
| 03.06.2019 | 27 | Simulátor krizových situací | 20.06.2019 | 26 | Pře kvůli zneužití jména |
| 04.06.2019 | 7 | Nové obchody mezi USA a Británií | 20.06.2019 | 28 | Kauza znásilnění dívky na Litoměřicku |
| 04.06.2019 | 12 | Rekonstrukce polského kabinetu | 21.06.2019 | 19 | Blesk ročně zasáhne 100 tisíc lidí |
| 06.06.2019 | 16 | Včely zabil postřik řepky | 21.06.2019 | 22 | Vztahy na ose Rusko-Gruzie |
| 08.06.2019 | 11 | Hra a klamy v Chomutově | 23.06.2019 | 18 | Omezení provozu části finančních úřadů |
| 08.06.2019 | 28 | Veterán seskočil padákem | 25.06.2019 | 12 | Letní shakespearovské slavnosti na Pražském hradě |
| 08.06.2019 | 34 | Vzácné kovy v mobilních telefonech | 25.06.2019 | 25 | Andrej Babiš v Sasku |
| 09.06.2019 | 3 | Masové demonstrace v Hongkongu | 25.06.2019 | 31 | Příliš velká populace slonů v Botswaně |
| 10.06.2019 | 8 | Brňané hlasují v anketě o cirkusech | 26.06.2019 | 1 | Jednání poslanců o vyslovení nedůvěry vládě |
| 10.06.2019 | 10 | Solidarita se zadrženým ruským novinářem | 26.06.2019 | 8 | Nástup Davida Ratha do vězení |
| 11.06.2019 | 2 | Hospodaření státu | 26.06.2019 | 18 | Nejteplejší den roku |
| 11.06.2019 | 16 | Varování před silnými bouřkami stále platí | 27.06.2019 | 2 | Hlasování o nedůvěře vládě |
| 11.06.2019 | 22 | Nebezpečné vyhrožování na sociálních sítích | 29.06.2019 | 5 | Policejní kontroly na silnicích |
| 12.06.2019 | 6 | Nepokoje v Hongkongu | 29.06.2019 | 26 | Kontroly dětských táborů |
| 12.06.2019 | 15 | Poslanci jednali o novele lesního zákona | 30.06.2019 | 5 | Obnovení jaderných rozhovorů |

# ZKOUMANÉ PŘÍSPĚVKY: Události 6/10

| Datum | Pořadí | Titulek | Datum | Pořadí | Titulek |
|---|---|---|---|---|---|
| 01.07.2019 | 6 | Deklarace prodejců energií | 20.07.2019 | 17 | Model Orla před pražským planetáriem |
| 01.07.2019 | 18 | Teplotní rekordy | 20.07.2019 | 25 | Kontrola lodí na vodních nádržích |
| 01.07.2019 | 19 | Omezení kvůli horku na úřadech i v MHD | 21.07.2019 | 1 | British Airways ruší lety do Káhiry |
| 02.07.2019 | 5 | Možné scénáře po lánské schůzce | 23.07.2019 | 20 | Kontroly zákazu čerpání vody |
| 02.07.2019 | 6 | Možné scénáře po lánské schůzce | 24.07.2019 | 5 | Boris Johnson novým britským premiérem |
| 02.07.2019 | 13 | Podmínky zadržovaných migrantů v USA | 25.07.2019 | 17 | Obvinění kvůli úmrtí stíhaného Afghánce |
| 02.07.2019 | 30 | Úplné zatmění Slunce | 26.07.2019 | 11 | Letní filmová škola v Uherském Hradišti |
| 03.07.2019 | 26 | Stromy pohlcující smog | 26.07.2019 | 18 | Vliv horka na elektrárny |
| 05.07.2019 | 6 | Alternativní energie | 27.07.2019 | 17 | 50 let od tragické nehody u Mladé Boleslavi |
| 06.07.2019 | 27 | Duchovní služba pro policisty | 27.07.2019 | 24 | Poláci demonstrovali proti nenávisti |
| 06.07.2019 | 28 | Potíže pěstitelů kvůli chorobám vinné révy | 27.07.2019 | 25 | Likvidace střechy s azbestem |
| 09.07.2019 | 29 | Stát žaluje desítky majitelů jezů na řekách | 27.07.2019 | 26 | Archeologové zkoumají zbouranou vesnici |
| 10.07.2019 | 6 | Dětské dluhy a odlužení | 28.07.2019 | 17 | Extrémní počasí v Evropě |
| 10.07.2019 | 23 | Uvázlé lodě na Labi | 29.07.2019 | 9 | Zápach ze sanované skládky dehtových kalů |
| 10.07.2019 | 24 | Odhady letošní sklizně | 29.07.2019 | 32 | Moto GP Brno 2019 |
| **11.07.2019** | **16** | **Poslanci jednali o financování sociálních služeb** | 30.07.2019 | 3 | Útlum uhelných zdrojů |
| 12.07.2019 | 9 | Den s budoucím předsedou Evropské rady | 30.07.2019 | 24 | Kůrovec v Jeseníkách |
| 12.07.2019 | 21 | Komplikace při odklízení trosek | 31.07.2019 | 6 | Další rakety odpálené z KLDR |
| 12.07.2019 | 27 | Policie prověřuje hospodaření obce Kočí | 31.07.2019 | 11 | 75 let od začátku varšavského povstání |
| 13.07.2019 | 2 | Na Chalkidiki hrozí další bouře | 31.07.2019 | 23 | Silné bouřky v Česku |
| 13.07.2019 | 12 | SPD mění název | 01.08.2019 | 1 | VZP pošle na zdravotní péči 5 miliard navíc |
| 13.07.2019 | 19 | Hrozba železničního neštěstí | 01.08.2019 | 9 | Nizozemsko zakázalo zahalování obličeje |
| 14.07.2019 | 18 | 30 let s kompaktními disky | 02.08.2019 | 24 | Rizikové fotbalové utkání mezi Baníkem a Opavou |
| 14.07.2019 | 30 | Lidé opouštějí končící hudební festivaly | 02.08.2019 | 25 | Koněpruské jeskyně |
| 16.07.2019 | 1 | Europoslanci hlasují o nové šéfce Evropské komise | 03.08.2019 | 1 | Důchodový účet zůstane v plusu |
| 16.07.2019 | 4 | Další jednání o výměně ministra kultury | 03.08.2019 | 7 | Výluka mezi Šternberkem a Uničovem |
| 16.07.2019 | 8 | Působení Juliana Assange v ekvádorském azylu | 03.08.2019 | 18 | Dopravní komplikace kvůli Moto GP |
| 17.07.2019 | 9 | Připomínka tragického letu | 05.08.2019 | 8 | Prach v ostravském ovzduší |
| 19.07.2019 | 7 | Odstávka v Jaderné elektrárně Dukovany | 07.08.2019 | 1 | Vláda dokončuje návrh nové digitální daně |
| 20.07.2019 | 2 | Vyšetřování v kauze Rath pokračuje | 07.08.2019 | 24 | Útraty českých domácností |

# ZKOUMANÉ PŘÍSPĚVKY: Události 7/10

| Datum | Pořadí | Titulek | Datum | Pořadí | Titulek |
|---|---|---|---|---|---|
| 07.08.2019 | 30 | Nebezpečný billboard u silnice | 27.08.2019 | 9 | Rouhání chce zrušení sankcí |
| 07.08.2019 | 31 | Názory turistů na české památky | 27.08.2019 | 29 | Podpora podnikání |
| 07.08.2019 | 33 | Hledání zásob zemního plynu u břehů Kypru | 27.08.2019 | 32 | Proměny školství v dalších pololetích |
| 08.08.2019 | 6 | Návštěvnost ubytovacích zařízení v ČR | 28.08.2019 | 1 | Společné jednání české a polské vlády |
| 09.08.2019 | 2 | Zvyšování spotřební daně z tabáku | 28.08.2019 | 16 | Samosběr cibule |
| 09.08.2019 | 32 | Pohřeb architekta a TV scénografa M. Klanga | **29.08.2019** | **6** | **Chyby při přijímacích zkouškách Ostravské univerzity** |
| 10.08.2019 | 12 | Nevýhodné směny pozemků | 30.08.2019 | 13 | Škody po včerejších bouřkách |
| 10.08.2019 | 19 | Manželství pro osoby stejného pohlaví | 30.08.2019 | 22 | Vyšetřování letu Smartwings |
| 11.08.2019 | 25 | Výstavba rodinných domů dle energetické náročnosti | 30.08.2019 | 23 | Pomoc německé armády v boji proti kůrovci |
| 12.08.2019 | 6 | Růst cen | 31.08.2019 | 27 | Do školy bez doprovodu |
| 12.08.2019 | 14 | Noční blesky osvítily Čechy | 01.09.2019 | 5 | Očekávání v kauze Čapí hnízdo |
| 13.08.2019 | 30 | Zeď, která rozdělila Německo | 01.09.2019 | 14 | Provoz na silnicích |
| 14.08.2019 | 7 | Lidé obvinění z vraždy Kuciaka chystali další vraždy | 01.09.2019 | 23 | Střelba v USA |
| 14.08.2019 | 11 | Nalepovací dálniční známky skončí | 02.09.2019 | 3 | Politické reakce na vývoj v kauze Čapí hnízdo |
| 14.08.2019 | 20 | Střelba na děti v parku | **02.09.2019** | **6** | **Kdy a kde udeří hurikán na pobřeží USA** |
| 14.08.2019 | 26 | Ukázka škod napáchaných hraboši | 03.09.2019 | 9 | Senát a evropské audity dotací pro Agrofert |
| 15.08.2019 | 25 | Soud s příslušníkem StB | 03.09.2019 | 11 | Přechýlené příjmení ová |
| 19.08.2019 | 25 | Aplikace na pomoc cestujícím | 04.09.2019 | 10 | Případ Čechů vězněných v Turecku |
| 20.08.2019 | 19 | Požár Krejčířovy vily | 04.09.2019 | 17 | Propouštění těhotných vězeňkyň |
| 21.08.2019 | 5 | Protiokupační protesty v Liberci | 04.09.2019 | 18 | Počet věznic a vězněných |
| 21.08.2019 | 9 | Jednání Borise Johnsona s Angelou Merkelovou | 05.09.2019 | 17 | První obvinění v kauze malého Adama |
| 21.08.2019 | 23 | Nabídka dat u operátorů | 05.09.2019 | 18 | Stížnosti pacientů |
| 23.08.2019 | 1 | Navýšení rozpočtu resortu práce a sociálních věcí | 05.09.2019 | 20 | Spor kvůli návrhům auditních zpráv |
| 23.08.2019 | 14 | On-line četba na pokračování | 05.09.2019 | 22 | Vodní zdroje chráněny ústavou? |
| 23.08.2019 | 20 | Zadržení čtveřice migrantů v Kolíně | 06.09.2019 | 7 | Odchod silných ročníků do penze |
| 24.08.2019 | 23 | Požáry v Brazílii | 06.09.2019 | 27 | Symbol nezávislosti i ekonomické katastrovy |
| 26.08.2019 | 17 | Tresty za obchod s padělaným uměním | 07.09.2019 | 1 | Výstavba nových jaderných bloků v Dukovanech |
| 26.08.2019 | 23 | Výstřely při protestech v Hongkongu | 07.09.2019 | 23 | Žluté vesty v ulicích |
| 26.08.2019 | 24 | Izrael zveřejnil záběry proíránské skupiny | 08.09.2019 | 2 | Financování zdravotnictví |
| 27.08.2019 | 5 | Pozůstatky po předchozím ministrovi | 08.09.2019 | 5 | Mobilní radary pro českou armádu |

# ZKOUMANÉ PŘÍSPĚVKY: Události 8/10

| Datum | Pořadí | Titulek | Datum | Pořadí | Titulek |
|---|---|---|---|---|---|
| 08.09.2019 | 7 | Návrh na vazbu pro řidiče kamionu | 02.10.2019 | 15 | Zálohované výživné |
| 10.09.2019 | 2 | Evropská komise | 03.10.2019 | 24 | Kondolenční knihy |
| 11.09.2019 | 10 | Vědci se snaží zachránit nosorožce bílé | 03.10.2019 | 25 | Poslední nahrávka Karla Gotta |
| 11.09.2019 | 14 | Nové detaily k vraždě novináře Chášakdžího | 04.10.2019 | 2 | Peníze pro Českou poštu |
| 11.09.2019 | 16 | Jízda opilého řidiče v Pardubicích | 04.10.2019 | 3 | Hospodaření České pošty |
| 12.09.2019 | 15 | Zmírnění sucha díky deštivému počasí v září | 04.10.2019 | 23 | Pojmenování míst po Karlu Gottovi |
| **12.09.2019** | **26** | **Rušení vystoupení tuzemských souborů v Číně** | 04.10.2019 | 24 | Vztahy mezi Českem a Polskem ohledně těžby |
| 14.09.2019 | 20 | Problémy s bezkontaktním placením | 04.10.2019 | 26 | Trump vs. Bidenovi |
| 15.09.2019 | 2 | Utoky v Saudské Arábii | 05.10.2019 | 6 | Osud obyvatel domů v Horoměřicích |
| 15.09.2019 | 20 | Sledování lidí policií | 05.10.2019 | 11 | Vzpomínka na Karla Gotta |
| 15.09.2019 | 23 | Technologie ke sledování lidí | 05.10.2019 | 12 | Američtí váleční kameramani v Československu r. 1945 |
| 17.09.2019 | 14 | Lhůty v kauze Čapí hnízdo | 06.10.2019 | 7 | Jak porostou platy učitelů |
| 17.09.2019 | 17 | Stíhání v případu z dokumentu Infiltrace | 06.10.2019 | 26 | 75 let od bojů na Dukle |
| 18.09.2019 | 13 | Spory o vládní čtvrť v Letňanech | 08.10.2019 | 23 | Boj proti terorismu |
| 18.09.2019 | 19 | Nehody na železničních přejezdech | 09.10.2019 | 13 | Zasedání britského parlamentu kvůli brexitu |
| 18.09.2019 | 22 | Nepoctiví prodejci energií | 09.10.2019 | 22 | Průběh rozlučkových akcí s Karlem Gottem |
| 19.09.2019 | 25 | Polská kniha o Češích a Česku | 12.10.2019 | 4 | Jak se s Karlem Gottem loučili fanoušci |
| 21.09.2019 | 8 | Demonstrace v Paříži | 13.10.2019 | 1 | Zvyšování některých daní |
| **22.09.2019** | **4** | **Premiér Babiš by případnou abolici nepřijal** | 14.10.2019 | 12 | Výsledky voleb v Polsku |
| 22.09.2019 | 18 | Dotace pro pohotovosti a urgentní příjmy | 15.10.2019 | 4 | Boje na severu Sýrie |
| 25.09.2019 | 21 | Riziko čínské špionáže | 15.10.2019 | 5 | Americké reakce na tureckou ofenzívu |
| 25.09.2019 | 32 | Evakuace kvůli nálezu letecké pumy | 15.10.2019 | 21 | Soud s příslušníky StB kvůli akci Asanace |
| 26.09.2019 | 11 | Vyšetřování smrtelné nehody generála VZ | 17.10.2019 | 1 | Nová dohoda o brexitu |
| 26.09.2019 | 26 | Koncert Pavla Šporcla v Národním technickém muzeu | 17.10.2019 | 4 | Jednání pražských zastupitelů |
| 27.09.2019 | 24 | Řecko chce posílit hlídky na hranici s Tureckem | 18.10.2019 | 31 | Překročené limity azbestu |
| 28.09.2019 | 23 | Praha ve filmech | 18.10.2019 | 33 | Rehabilitace na dálku |
| 29.09.2019 | 4 | Barvy baretů | 19.10.2019 | 23 | Obnova Pucheřského rybníka |
| 29.09.2019 | 14 | Pronásledování kradeného auta | 21.10.2019 | 4 | Odhalené přípravy na kybernetický útok v Česku |
| **29.09.2019** | **19** | **Zákaz energetických nápojů ve školách** | 21.10.2019 | 26 | Vyrovnané síly v kanadských volbách |
| 30.09.2019 | 17 | Stát zvýší podporu kojení | 21.10.2019 | 28 | Zranění vojáků |

# ZKOUMANÉ PŘÍSPĚVKY: Události 9/10

| Datum | Pořadí | Titulek | Datum | Pořadí | Titulek |
|---|---|---|---|---|---|
| 22.10.2019 | 8 | Osud brexitu | 07.11.2019 | 13 | "Dům hrůzy" u nádraží v Hradci Králové |
| 22.10.2019 | 19 | Chemikálie v řekách | 07.11.2019 | 14 | Stávka zaměstnanců firmy Lufthansa |
| 24.10.2019 | 1 | Vývoj českého hospodářství | 08.11.2019 | 12 | Tři umělci, které ovlivnila Provence |
| 24.10.2019 | 5 | Vazba pro dočasně volnou vězenkyni | 08.11.2019 | 19 | Nebezpečná cesta za svobodou |
| 24.10.2019 | 8 | Kdo bude novým ombudsmanem | **10.11.2019** | **1** | **Zrušení karenční doby a nemocnost** |
| 24.10.2019 | 17 | Česká televize připomene 30. výročí revoluce | 10.11.2019 | 11 | Změna jednacího řádu sněmovny |
| 24.10.2019 | 22 | Vyšetřování nemocnice v Rychnově | 11.11.2019 | 1 | Společné zasedání vlád Česka a Slovenska |
| 24.10.2019 | 23 | Kauza klientů zkrachovalého H-Systemu | 11.11.2019 | 19 | Záběry, které neměl nikdo vidět |
| 25.10.2019 | 23 | Kárné kroky a důslednější prověřování | 11.11.2019 | 21 | Pocta veteránům válečných konfliktů |
| 26.10.2019 | 9 | Přechod letiště na zimní letový řád | 12.11.2019 | 26 | Zadržování kritiků v Turecku |
| 26.10.2019 | 12 | Nedostatek peněz na školní pomůcky | 12.11.2019 | 28 | Kácení v rezervaci nebude |
| 26.10.2019 | 22 | Unikátní operace týmu Bohdana Pomahače | 14.11.2019 | 6 | Růst HDP |
| 26.10.2019 | 23 | Opravy a výluka na trati mezi Hájkem a Dalovicemi | 15.11.2019 | 1 | Minimální penze |
| 27.10.2019 | 7 | Mohutné požáry v Kalifornii | 15.11.2019 | 14 | Cena za architekturu |
| 27.10.2019 | 10 | Nové varhany pro katedrálu | 16.11.2019 | 1 | Demonstrace na Letné |
| 27.10.2019 | 21 | Volby v Durynsku vyhrála postkomunistická Die Linke | 16.11.2019 | 5 | Demonstrace na Letné |
| 27.10.2019 | 25 | Změna času a přetáčení hodin | 16.11.2019 | 29 | 500 let od založení Havany |
| 28.10.2019 | 21 | Požáry v USA | 17.11.2019 | 3 | Dění na pražském Albertově |
| 30.10.2019 | 18 | Spokojenost lidí 30 let po revoluci | 18.11.2019 | 17 | Ukončení těžby v dolu Lazy |
| 31.10.2019 | 13 | Nový dokument o Slovensku: Ukradený stát | 18.11.2019 | 20 | Lobbista Dalík opět na svobodě |
| 01.11.2019 | 9 | Mimořádná opatření na D1 proti kolonám | 18.11.2019 | 31 | Koncert Michala Pavlíčka k výročí revoluce |
| 01.11.2019 | 12 | Výstava malíře Michaela Rittstein | 19.11.2019 | 15 | Rozpočet EU na rok 2020 |
| 01.11.2019 | 23 | Obrysy první vysokorychlostní trati | 19.11.2019 | 23 | Následky záplav v Benátkách |
| 03.11.2019 | 31 | Kotel na spalování agropelet | 19.11.2019 | 24 | Přechod na DVB-T2 |
| 04.11.2019 | 16 | Naděje pro nemocné cystickou fibrózou | 19.11.2019 | 25 | Koho se změna dotýká |
| 04.11.2019 | 22 | Boj proti suchu | 19.11.2019 | 29 | Postoj USA k židovským osadám |
| 05.11.2019 | 17 | Tresty za tragické silvestrovské nehody | 19.11.2019 | 31 | Založení Občanského fóra před 30 lety |
| 05.11.2019 | 23 | Prodej automobilů | 20.11.2019 | 6 | Hypotéky zlevnily |
| 06.11.2019 | 2 | Hlasování předcházela bouřlivá diskuze | 21.11.2019 | 8 | Spolupráce zemí V4 |
| 06.11.2019 | 21 | Osvobozující verdikt v kauze Studénka | 22.11.2019 | 8 | Soutěž Czech Press Photo má svého vítěze |

# ZKOUMANÉ PŘÍSPĚVKY: Události 10/10

| Datum | Pořadí | Titulek | Datum | Pořadí | Titulek |
|---|---|---|---|---|---|
| 22.11.2019 | 14 | Budovy pohraniční roty | 13.12.2019 | 4 | Britské parlamentní volby 2019 |
| 23.11.2019 | 10 | Personální krize ve zdravotnictví | 13.12.2019 | 5 | Výsledky v Severním Irsku |
| 24.11.2019 | 17 | Potravinová sbírka | 13.12.2019 | 17 | Lídři EU o klimatu |
| 26.11.2019 | 5 | Obvinění politických špiček totalitní KSČ | 13.12.2019 | 32 | Hasiči a podpora dárcovství |
| 26.11.2019 | 19 | Vzpomínky účastníků generální stávky | 14.12.2019 | 26 | Případ rumunského exprezidenta Ioana Iliesca |
| 27.11.2019 | 17 | Protesty francouzských zemědělců | 16.12.2019 | 13 | Obvinění Petra Nečase z křivé výpovědi |
| 27.11.2019 | 33 | Vzácné grafiky s vyobrazením křížové cesty | 16.12.2019 | 23 | Pakt svobodných měst |
| 29.11.2019 | 22 | Nekalé praktiky v internetovém prodeji | 17.12.2019 | 17 | Milion chvilek v Praze |
| 29.11.2019 | 30 | 30 let od pádu železné opony | 17.12.2019 | 19 | Nehoda tramvají a auta |
| 29.11.2019 | 31 | Po stopách Občanského fóra na Slovensku | 17.12.2019 | 21 | Sbírky pro blízké obětí |
| 01.12.2019 | 5 | Rozšíření na silnice I. tříd | 18.12.2019 | 6 | Sloučení PSA a Fiat-Chrysler |
| 02.12.2019 | 1 | Konečná verze auditní zprávy | 18.12.2019 | 12 | Spory kvůli zvýšení rodičovského příspěvku |
| 02.12.2019 | 4 | Piráti chtějí postup koordinovat s ostatními stranami | 19.12.2019 | 28 | Osvobození dvou mužů vězeňské služby |
| 02.12.2019 | 21 | Spotřeba hovězího | 21.12.2019 | 14 | Státní dluhopisy |
| 03.12.2019 | 1 | Sněmovna projedná audit EK ve čtvrtek | 21.12.2019 | 15 | Hrob Karla Gotta |
| 03.12.2019 | 6 | Hospodaření Českého svazu bojovníků za svobodu | 21.12.2019 | 16 | Nakupování dárků v zahraničí |
| 03.12.2019 | 14 | Počet obětí dopravních nehod | 23.12.2019 | 14 | Potíže na regionálních tratích |
| 03.12.2019 | 17 | Jak vypadá testování Pisa | 23.12.2019 | 28 | Uprchlíci ze Sýrie |
| 04.12.2019 | 29 | Nová plastika připomene oběť Jana Palacha | 25.12.2019 | 8 | Obchodní dohoda mezi USA a Čínou |
| 06.12.2019 | 4 | Kontroly placení mýtného na dálnicích | 25.12.2019 | 12 | Příběh polárníka Roalda Amundsena |
| 06.12.2019 | 18 | Lidé v evakuačních centrech | 25.12.2019 | 22 | Vánoční charita |
| 06.12.2019 | 26 | Vědci zkoumali vliv tempomatů na dopravu | 26.12.2019 | 11 | Vzpomínka na Táňu Fischerovou |
| 07.12.2019 | 4 | Výuka finanční gramotnosti pro ohrožené skupiny | 26.12.2019 | 13 | Půl roku od zrušení karenční doby |
| 07.12.2019 | 14 | Nová léčba onkologických pacientů | 28.12.2019 | 2 | Devadesát mrtvých po výbuchu v Mogadišu |
| 10.12.2019 | 4 | Oběti tragické střelby | 28.12.2019 | 19 | Nové turistické cíle v Česku |
| 10.12.2019 | 15 | Policie informovala na sociálních sítích | 29.12.2019 | 12 | Jubilea Evy Pilarové |
| 11.12.2019 | 8 | Obvinění kvůli zakázce na radary | 30.12.2019 | 4 | Růst HDP |
| 11.12.2019 | 17 | Příběhy obětí střelby v Ostravě | 30.12.2019 | 10 | Nové pověsti české v satirickém komiksu |
| 11.12.2019 | 24 | 70 let od tzv. číhošťského zázraku | 30.12.2019 | 12 | Liberecký kraj bude vymáhat sankce po firmě Arriva |
| 13.12.2019 | 1 | Volby v Británii | 30.12.2019 | 28 | Nejlepší české básně |

# ZKOUMANÉ PŘÍSPĚVKY: Události v regionech z Prahy 1/2

| Datum | Pořadí | Titulek | Datum | Pořadí | Titulek |
|---|---|---|---|---|---|
| 10.01.2019 | 6 | Premiér jednal s pražským primátorem | 03.04.2019 | 6 | Spor inspektora ČOI s prodejcem |
| 14.01.2019 | 4 | Výpadky proudu a mobilního signálu | **11.04.2019** | **4** | **Kritika hospodaření Středočeského kraje** |
| 16.01.2019 | 2 | Vzpomínka na Jana Palacha ve Všetatech | 12.04.2019 | 2 | Smartwings ruší některé linky |
| 23.01.2019 | 12 | Kdo zajistí spoje v Liberci a Jablonci? | 12.04.2019 | 8 | V některých areálech se stále lyžuje |
| 28.01.2019 | 1 | Kalamitní situace na silnicích | 18.04.2019 | 3 | Posílené hlídky na silnicích |
| 31.01.2019 | 14 | Spor o dopravní značení na křižovatce | 10.05.2019 | 7 | Stížnost handicapovaných v Praze |
| 01.02.2019 | 8 | Chřipková epidemie | 14.05.2019 | 12 | Nový archiv v Hradci Králové |
| 28.02.2019 | 9 | Lyžování v Krkonoších | 17.05.2019 | 3 | Dolní tok Labe je téměř nesplavný |
| 19.02.2019 | 7 | Rekonstrukce letiště | 24.05.2019 | 11 | Z Liberce do Drážďan dál vlaky Trilex |
| 19.02.2019 | 8 | Pardubice přijdou o autobusové nádraží | 28.05.2019 | 6 | Demonstrace za nezávislost justice |
| 21.02.2019 | 3 | Kontroly hovězího masa z Polska | 31.05.2019 | 13 | Rekonstrukce divadla F. X. Šaldy |
| 06.03.2019 | 16 | Začíná dokumentární cyklus ČT hasiči | 03.06.2019 | 13 | Chybějící parkoviště pro kamiony |
| 08.03.2019 | 12 | Geoparku Český ráj chybí peníze | 06.06.2019 | 3 | Pravidla prodeje zbraní |
| 14.03.2019 | 10 | Zabezpečení svahu v Jindřichově Hradci | 10.06.2019 | 14 | Stavba Alzheimer centra v Turnově |
| 18.03.2019 | 6 | Vládní úřední čtvrť | 12.06.2019 | 15 | Český úspěch na hasičském šampionátu |
| 21.03.2019 | 1 | Oprava zámku ve Vimperku | 25.06.2019 | 14 | Výstava o příbězích rakovnických Židů |
| 22.03.2019 | 4 | Tarifní mzdy ve Škodě | 28.06.2019 | 8 | Začíná 54. ročník MFF Karlovy Vary |

# ZKOUMANÉ PŘÍSPĚVKY: Události v regionech z Prahy 2/2

| Datum | Pořadí | Titulek | Datum | Pořadí | Titulek |
|---|---|---|---|---|---|
| 11.07.2019 | 7 | Opatření proti krádeži sena | 02.10.2019 | 2 | K. Gott bude mít zřejmě státní pohřeb |
| 19.07.2019 | 10 | Překážka pro vzik česko-polských hlídek | 03.10.2019 | 7 | Vysychající podloží poškozuje domy |
| 23.07.2019 | 8 | Oprava mostu Vysočina bude hotová dříve | 08.10.2019 | 15 | Desetileté sledování šumavského lesa |
| 25.07.2019 | 3 | Kvůli nedostatku vody usychají stromy | 10.10.2019 | 14 | Dny otevřených ateliérů |
| 26.07.2019 | 1 | Spolupráce Šumavy s Bavorským lesem | 11.10.2019 | 9 | Obce nechtějí haly u Ševětína |
| 29.07.2019 | 1 | Peníze na sociální služby | 15.10.2019 | 1 | Plzeň může zase odebírat vodu z Úhlavy |
| 06.08.2019 | 1 | Obavy z rozšíření dolu Turów | 05.11.2019 | 6 | Stávka učitelů |
| 09.08.2019 | 12 | Plavení dřeva na opravu litoměřické věže | 07.11.2019 | 12 | Větší kapacita porodnice v Hořovicích |
| 12.08.2019 | 15 | Bouřky | 13.11.2019 | 11 | 120 let od úmrtí Ulriky von Levetzow |
| 12.08.2019 | 16 | Udržování Boleveckého rybníka pro plavce | 14.11.2019 | 12 | Bourání školy v Brtníkách na Šluknovsku |
| 27.08.2019 | 2 | Kolik lidí může v Česku pilotovat malá letadla | 15.11.2019 | 8 | Potíže s dopravou obchvatu u Č. Budějovic |
| 30.08.2019 | 11 | České gripeny odletěly do Estonska | 02.12.2019 | 18 | Naučná stezka s dinosaury na Teplicku |
| 03.09.2019 | 5 | Obchvat ČB | 04.12.2019 | 15 | Dotace pro obce v národních parcch |
| 16.09.2019 | 12 | Nový rybník | 09.12.2019 | 11 | Biologická léčba lupénky |
| 23.09.2019 | 16 | Nález středověké pece v Jihlavě | 17.12.2019 | 7 | Krádež zvířete ze živého betlému |
| 24.09.2019 | 11 | Na okraji Prahy je nedostatek škol | 18.12.2019 | 14 | Spouštění nového tankeru na vodu |
| 24.09.2019 | 12 | Robot ve škole | 23.12.2019 | 3 | Vlak v Polsku brzdí stav trati |

# ZKOUMANÉ PŘÍSPĚVKY: Události v regionech z Brna 1/2

| Datum | Pořadí | Titulek | Datum | Pořadí | Titulek |
|---|---|---|---|---|---|
| **04.01.2019** | **1** | **Žaloby knížecích rodů** | 01.04.2019 | 16 | 90. narozeniny Milana Kundery |
| 07.01.2019 | 6 | Likvidace vánoční výzdoby | 15.04.2019 | 6 | Virtuální prohlídky hradů a zámků |
| 10.01.2019 | 13 | Případ lihové mafie | 18.04.2019 | 6 | Sklárna ve Světlé bude propouštět |
| 11.01.2019 | 6 | Bilance vánočních trhů | 29.04.2019 | 15 | Protest na podporu nezávislé justice |
| 16.01.2019 | 2 | Zetor - propouštění | 30.04.2019 | 10 | Pálení čarodějnic |
| 29.01.2019 | 15 | Pocta Emě Destinové | 14.05.2019 | 5 | Nedostatek krmiva pro dobytek |
| 04.02.2019 | 14 | Napadení Petry Kvitové | 15.05.2019 | 6 | Den linky 155 |
| 19.02.2019 | 1 | Zákaz bilboardů podél silnic | 21.05.2019 | 11 | Nemocnice pro plyšáky |
| 19.02.2019 | 3 | Nehody na D1 | 24.05.2019 | 7 | Aktuální dopravní situace v Brně |
| 22.02.2019 | 6 | Prodej majetku města | 31.05.2019 | 5 | Rozhledna Slunečná |
| 26.02.2019 | 3 | E. Boček oslavil 96. narozeniny | 31.05.2019 | 7 | Konvoj americké armády opustil ČR |
| 01.03.2019 | 6 | Do práce na kole | 04.06.2019 | 12 | Teplé počasí |
| 06.03.2019 | 13 | Popeleční středa | 11.06.2019 | 1 | Piráti na silnicích |
| 26.03.2019 | 12 | Výcvik policistů | 19.06.2019 | 4 | Petr Liškutin propuštěn z vazby |
| 26.03.2019 | 13 | 100 let kardiologie | 26.06.2019 | 6 | Spor Spešova a Blanska |
| 28.03.2019 | 5 | Nelegální výroba cigaret | 28.06.2019 | 10 | Lávka u Vranovské přehrady |
| 28.03.2019 | 6 | Stavba D43 | | | |

# ZKOUMANÉ PŘÍSPĚVKY: Události v regionech z Brna 2/2

| Datum | Pořadí | Titulek | Datum | Pořadí | Titulek |
|---|---|---|---|---|---|
| 01.07.2019 | 1 | Změny v dopravě | 09.10.2019 | 5 | Protipovodňová opatření na Uherskohradišťsku |
| 04.07.2019 | 10 | Elektrobus v areálu Fakultní nemocnice Brno | 11.10.2019 | 1 | Rozloučení s Karlem Gottem |
| 16.07.2019 | 2 | Nejnavštěvovanější turistické cíle | 22.10.2019 | 10 | Střelba v Brně |
| 16.07.2019 | 8 | Nové muzeum v Brně | 22.10.2019 | 14 | Začal veletrh Gaudeamus |
| 29.07.2019 | 1 | Přestupky v dopravě | 29.10.2019 | 3 | Oceněn byl posmrtně i Jan Antonín Baťa |
| 29.07.2019 | 9 | Polské filmy v Uherském Hradišti | 31.10.2019 | 12 | Nehoda na D1 |
| 09.08.2019 | 14 | Plošné hubení hrabošů | 04.11.2019 | 10 | Přípravy na zimu na D1 |
| 19.08.2019 | 7 | Otrávení zajíci | 11.11.2019 | 2 | Srovnání vlád ČR a SR |
| 23.08.2019 | 17 | Spor o Fuchsovu vilu | 13.11.2019 | 7 | Audience u papeže |
| 29.08.2019 | 2 | Dopravní omezení | 22.11.2019 | 7 | Zákaz předjíždění kamionů na D1 |
| 29.08.2019 | 11 | Kontroly diplomových prací | 26.11.2019 | 5 | Výzkum zelených řas |
| 30.08.2019 | 3 | Zahájení výroby letadla | 03.12.2019 | 2 | V půlce prosince se změní i jízdní řády |
| 06.09.2019 | 9 | Další díl série Zvedni se! | 05.12.2019 | 5 | Vlastní autobusová linka |
| 09.09.2019 | 5 | Zvýšená hladina řek | 05.12.2019 | 18 | Pro nic za nic |
| 11.09.2019 | 7 | Kontroly kamionů | 23.12.2019 | 3 | Poslední hodiny do Vánoc |
| 20.09.2019 | 16 | Průvodce po sochách | 30.12.2019 | 7 | Rekonstrukce budovy, ve které sídlí Muzeum hraček |
| 26.09.2019 | 8 | Pšenici ohrožuje sucho | | | |

# ZKOUMANÉ PŘÍSPĚVKY: Události v regionech z Ostravy 1/2

| Datum | Pořadí | Titulek | Datum | Pořadí | Titulek |
|---|---|---|---|---|---|
| 10.01.2019 | 3 | 3 miliardy na kotlíkové dotace | 02.04.2019 | 5 | Postřikem proti komáří kalamitě |
| 11.01.2019 | 9 | Divadlo loutek přerušilo sezónu | 15.04.2019 | 4 | Druhý bikesharing v Ostravě |
| 11.01.2019 | 11 | Stezka v oblacích na Pustevnách | 16.04.2019 | 5 | Demontáž věžičky z kostela v Hranicích |
| 17.01.2019 | 2 | Zemřel bývalý primátor Přerova | 17.04.2019 | 2 | Libert House může koupit ArcelorMittal |
| 29.01.2019 | 13 | Král umírá na scéně Dvanáct | 23.04.2019 | 5 | Vzpomínka na zmizelé sousedy |
| 30.01.2019 | 8 | Děti jezdí za lepším ovzduším | 13.05.2019 | 6 | V Karlově Studánce požehnali premenům |
| 08.02.2019 | 1 | Firmám chybí profese | 15.05.2019 | 5 | Začala oprava Rubikovy křižovatky |
| 08.02.2019 | 12 | OU líčí na studenty | 17.05.2019 | 11 | Vsetín regeneruje sídliště |
| 13.02.2019 | 8 | První rok ordinace pro lidi bez domova | 21.05.2019 | 5 | Hrozí vydatné deště |
| 19.02.2019 | 10 | Bezručův domek prochází opravou | 24.05.2019 | 10 | Prezident Zeman na Sněmu měst |
| 26.02.2019 | 5 | Životice chtějí být samostatné | 28.05.2019 | 4 | Zprošťující rozsudek za verbování drogových kurýrů |
| 07.03.2019 | 1 | Očkování zdravotníků proti spalničkám | 07.06.2019 | 4 | Kdo bude novým náměstkem primátora? |
| 12.03.2019 | 13 | Zemřel bojovník proti fašismu Petr Beck | 18.06.2019 | 1 | Města chtějí lépe třídit odpad |
| 13.03.2019 | 6 | Policisté varují matky na rodičovské | **21.06.2019** | **1** | **Obce mají méně příjmů, výdaje rostou** |
| 20.03.2019 | 12 | Začala oprava katedrály v Opavě | 21.06.2019 | 10 | Trest za sexuální nátlak |
| 22.03.2019 | 11 | Poetické popelnice v Ostravě | 26.06.2019 | 2 | Nový ředitel nemocnice v Havířově |
| 28.03.2019 | 8 | Sklizeň v obřím skleníku | | | |

# ZKOUMANÉ PŘÍSPĚVKY: Události v regionech z Ostravy 2/2

| Datum | Pořadí | Titulek | Datum | Pořadí | Titulek |
|---|---|---|---|---|---|
| 08.07.2019 | 10 | Bourání domů v Karviné | **08.10.2019** | **5** | **Hněvotín jedná o žalobě na kraj** |
| 09.07.2019 | 1 | Nezaměstnanost stagnuje, v MS kraji je nejvyšší | 09.10.2019 | 2 | Případy obcházení EET |
| 09.07.2019 | 3 | Řemesla v Moravskoslezském kraji lákají mladé | 09.10.2019 | 10 | Cvičení Czech Lion 2019 |
| 17.07.2019 | 2 | Colours of Ostrava | 18.10.2019 | 3 | Žaloba kvůli rušení organizací ČSSD |
| 22.07.2019 | 13 | Nové klavíry na Fakultě umění OU | 23.10.2019 | 9 | Radniční věž je zpátky |
| 25.07.2019 | 3 | Krádež zlatých cihel | 31.10.2019 | 6 | Stěhování orlovské ortopedie |
| 05.08.2019 | 5 | Rekordní návštěva v Zoo Ostrava? | 01.11.2019 | 6 | Program oslav 17. listopadu v Ostravě |
| 09.08.2019 | 6 | Nelegálně vyráběli cigarety | 13.11.2019 | 3 | Další peníze na výměnu starých kotlů |
| 19.08.2019 | 4 | Obhájci nechtějí hlavní líčení | 21.11.2019 | 6 | Deset dní před spuštěním nového mýta |
| 19.08.2019 | 7 | Špatná sezóna koupališť | 25.11.2019 | 1 | Obce u D56 žádají zrušení dálničního poplatku |
| 28.08.2019 | 6 | Rekonstrukce Slovenské strely je v polovině | 27.11.2019 | 7 | Setkání vedení a studentů LF OU |
| 29.08.2019 | 5 | Cvičení Safeguard - Territory 2019 | 05.12.2019 | 4 | Likvidace rafinerie v polovině |
| 02.09.2019 | 3 | Vyšetřovatelé uzavřeli případ sražené policistky | 06.12.2019 | 10 | Pokus o plánovanou vraždu |
| 16.09.2019 | 9 | Lysá hora táhne tisíce turistů | 09.12.2019 | 3 | Spalovny odpadů |
| 18.09.2019 | 7 | Natáčení Historie.cs v Dolních Vítkovicích | 23.12.2019 | 6 | Zklidnění dopravy po otevření Prodloužené Rudné |
| 26.09.2019 | 3 | Vsetín plánuje spalovnu | 27.12.2019 | 10 | Policisté objasnili vraždu servírky |
| 30.09.2019 | 4 | MSK uzavřle tendr na letecké dopravce | | | |

# ZKOUMANÉ PŘÍSPĚVKY: Zprávy ve 23 1/4

| Datum | Pořadí | Titulek | Datum | Pořadí | Titulek |
|---|---|---|---|---|---|
| **02.01.2019** | **5** | **Petříček necítí v ČSSD tlak na změnu** | 13.02.2019 | 10 | Příprava na odchod VB z EU |
| 02.01.2019 | 12 | Zdražuje plyn, elektřina i voda | 13.02.2019 | 16 | Před 90 lety objevil Fleming penicilin |
| 04.01.2019 | 8 | Snahy Theresy Mayové o další záruky | 15.02.2019 | 10 | Metody léčby následků mrtvice |
| 08.01.2019 | 9 | Erdogan o Kurdech v Sýrii | 17.02.2019 | 10 | Křest žirafy v pražské zoo |
| 09.01.2019 | 10 | Sněžení v Rakousku a Německu | 20.02.2019 | 13 | Obvinění za nebezpečnou jízdu |
| 11.01.2019 | 2 | V Polsku zadrželi dva lidi za špionáž | 26.02.2019 | 11 | ČR pošle na obnovu Jemenu 1,5 mil. USD |
| 13.01.2019 | 1 | Obavy českých firem kvůli kauze Huawei | 28.02.2019 | 9 | Setkání tzv. bukurešťské devítky |
| 17.01.2019 | 4 | Jednání o brexitu ve Velké Británii | 28.02.2019 | 13 | Teplotní rekordy |
| 19.01.2019 | 5 | Francie: další protesty žlutých vest | 02.03.2019 | 8 | Část lyžařských areálů zůstane v provozu |
| 21.01.2019 | 11 | SZÚ: nastupuje chřipková epidemie | 04.03.2019 | 4 | Výstraha před silným větrem |
| 23.01.2019 | 8 | Černošice o údajném střetu zájmů Babiše | 05.03.2019 | 7 | Nové výpovědi v kauze tzv. trafik |
| 24.01.2019 | 1 | Ovlivňování soudců prezidentem | 08.03.2019 | 1 | Premiér Babiš končí návštěvu USA |
| **24.01.2019** | **5** | **Příjmy státu z EET** | 08.03.2019 | 11 | Průměrná mzda vzrostla na 33 840 Kč |
| 25.01.2019 | 7 | Mezinárodní den památky obětí holocaustu | 12.03.2019 | 9 | Omezení pro boeingy typu 737 MAX 8 |
| 25.01.2019 | 8 | Jak čelit antisemitismu | 14.03.2019 | 1 | Kauza kolem J. Faltýnka a tendru na mýto |
| 31.01.2019 | 9 | Spor o danění církevních restitucí | 14.03.2019 | 7 | Z palestinského pásma Gazy byly vypáleny rakety |
| 31.01.2019 | 10 | Dřívější dokončení dálnice D11? | 17.03.2019 | 5 | Reakce na změny klimatu |
| 01.02.2019 | 11 | Do Právnické síně slávy vstoupil Petr Pithart | 18.03.2019 | 4 | Británie požádá o odklad před summitem |
| 03.02.2019 | 5 | Změna v odvodech pro živnostníky | 18.03.2019 | 10 | Elektromobily na českých silnicích |
| 05.02.2019 | 2 | Problematické hovězí z Polska | 18.03.2019 | 11 | Obžaloba kvůli napadení číšníka v Praze |
| 05.02.2019 | 3 | ČR chce postavit dům pro sirotky v Sýrii | 18.03.2019 | 12 | Šíření kůrovce z pokácených kmenů |
| 06.02.2019 | 4 | Růst českého průmyslu | 22.03.2019 | 3 | Mayová poslala dopis poslancům |
| 06.02.2019 | 8 | Polské maso v pražské restauraci | 22.03.2019 | 4 | Americké sankce vůči KLDR |
| 08.02.2019 | 9 | Jednání primátora Prahy a starostů MČ | 23.03.2019 | 6 | Týden do slovenských voleb |
| 11.02.2019 | 8 | Slevy na jízdném lákají cestující | 26.03.2019 | 3 | Stav nouze na jihu USA platí dál |

# ZKOUMANÉ PŘÍSPĚVKY: Zprávy ve 23 2/4

| Datum | Pořadí | Titulek | Datum | Pořadí | Titulek |
|---|---|---|---|---|---|
| 03.04.2019 | 11 | Budoucnost Středoevropského fora | 13.05.2019 | 3 | Trump v Bílém domě přijal Orbána |
| 06.04.2019 | 12 | Propagace ČR v zahraničních průvodcích | 17.05.2019 | 3 | Soud osvobodil obžalované v kauze DPP |
| 06.04.2019 | 13 | Dobrovolníci uklízejí Česko | 17.05.2019 | 6 | Aféra rakouského vicekancléře Stracheho |
| 09.04.2019 | 5 | Výroba pancéřovaných aut v Přelouči | 19.05.2019 | 2 | Rakousko míří k předčasným volbám |
| 11.04.2019 | 6 | Přiznání obviněného v kauze Kuciak | 20.05.2019 | 10 | K Egejskému moři na pravěkém člunu |
| 12.04.2019 | 2 | Zkušební omezení provozu v centru Prahy | 21.05.2019 | 9 | Zátah v tržnici Hatě na Znojemsku |
| 17.04.2019 | 10 | Reparace za okupaci během 2. sv. války | 27.05.2019 | 11 | Soud o napadení cizince v tramvaji |
| 19.04.2019 | 5 | Spory kolem Muellerovy zprávy | 31.05.2019 | 9 | Cena Policistka roku pro R. Mikovou |
| 23.04.2019 | 10 | Referendum o změně egyptské ústavy | 04.06.2019 | 2 | Protesty proti premiérovi a ministryni |
| 23.04.2019 | 11 | ÚS se zastal majitelů tzv. growshopů | 04.06.2019 | 8 | Tresty za nelegální zabíjení tygrů |
| 23.04.2019 | 14 | Těžba českých granátů v Dolní Olešnici | 05.06.2019 | 2 | 75. výročí vylodění Spojenců v Normandii |
| 26.04.2019 | 6 | Zeman v Číně mluvil s podnikateli | 05.06.2019 | 12 | Soutěž o nejlepší nápad roku |
| 27.04.2019 | 9 | Pieta za zavražděné v Javoříčku | 07.06.2019 | 14 | Nová zonace NP Šumava |
| 29.04.2019 | 2 | Protesty proti změně v čele justice | 08.06.2019 | 11 | Kalamita v českých lesích |
| 29.04.2019 | 6 | 15 let ČR v EU | 09.06.2019 | 2 | Masové protesty v Hongkongu |
| 30.04.2019 | 8 | Japonský císař Akihito opustil trůn | 10.06.2019 | 1 | Havárie helikoptéry na Manhattanu |
| 03.05.2019 | 4 | Dorovnání nízkých důchodů ženám | 16.06.2019 | 9 | 77 let od vypálení Lidic |
| 03.05.2019 | 5 | Senát o dani z nabytí nemovitosti | 17.06.2019 | 3 | Miliarda na sociální služby schválena |
| 03.05.2019 | 8 | Výsledky místních voleb v Británii | 22.06.2019 | 7 | Demonstrace v Gruzii |
| 04.05.2019 | 6 | Nové pravomoci České obchodní inspekce | 22.06.2019 | 12 | Festival kmínu ve Velkém Meziříčí |
| 05.05.2019 | 5 | Napětí v Pásmu Gazy | 23.06.2019 | 1 | Demonstrace proti premiérovi |
| 05.05.2019 | 7 | Mayová o celní unii s EU | 23.06.2019 | 9 | Sjezd České obce sokolské |
| 06.05.2019 | 5 | Pavol Kováčik převzal vedení ŘSD | 25.06.2019 | 5 | Prezident se setkal s M. Šmardou |
| 09.05.2019 | 10 | Stávka řidičů Uberu a Lyftu | 25.06.2019 | 6 | Rekonstrukce státu jednala s Benešovou |
| 13.05.2019 | 2 | Protesty proti ministryni spravedlnosti | 25.06.2019 | 7 | Policie zasahovala na úřadu Středočeského kraje |

# ZKOUMANÉ PŘÍSPĚVKY: Zprávy ve 23 3/4

| Datum | Pořadí | Titulek | Datum | Pořadí | Titulek |
|---|---|---|---|---|---|
| 01.07.2019 | 5 | Přerušený summit EU | 19.08.2019 | 3 | Šmarda se vzdal nominace na ministra |
| 01.07.2019 | 14 | Výjimka pro Elektrárnu Chvaletice | 21.08.2019 | 2 | Vyjednávání o rozpočtu na příští rok |
| 02.07.2019 | 5 | Schůzka v Lánech bude až ve čtvrtek | 23.08.2019 | 3 | Blesky v Tatrách zabily pět turistů |
| 02.07.2019 | 8 | Opatření pro zimní sezonu na D1 | 23.08.2019 | 11 | Rozloučení s Vojmírem Srdečným |
| 04.07.2019 | 6 | Nálet zasáhl centrum s migranty v Libyi | 24.08.2019 | 3 | Spory o zákon o státním zastupitelství |
| 12.07.2019 | 8 | Dodávka ruských zbraní do Turecka | 27.08.2019 | 8 | Silné bouřky na Uherskohradišťsku |
| 13.07.2019 | 15 | Karel Gott slaví osmdesátiny | 29.08.2019 | 2 | V ČR se spalničky nepovažují za vymýcené |
| 15.07.2019 | 3 | Porušování dohody o jaderném programu | 30.08.2019 | 11 | Praha 6 zakryla sochu maršála Koněva |
| 17.07.2019 | 1 | Hypotéky v červnu zlevnily | 31.08.2019 | 3 | Socha maršála s plachtou i bez ní |
| 21.07.2019 | 7 | Spolupráce před volbami v roce 2021? | 01.09.2019 | 3 | Volby v Sasku a Braniborsku |
| 22.07.2019 | 4 | Napětí okolo Hormuzského průlivu | 01.09.2019 | 6 | Hurikán Dorian míří k Floridě |
| 25.07.2019 | 3 | Senát odmítl zavedení další vlny EET | 02.09.2019 | 4 | Johnson nechce předčasné volby |
| 26.07.2019 | 3 | Teplotní rekordy | 11.09.2019 | 4 | Ruský ministr ke kauze Koněvovy sochy |
| 28.07.2019 | 7 | Silné bouřky v Evropě | 13.09.2019 | 3 | Vliv kauzy na českou politiku |
| 29.07.2019 | 11 | Opravy dálnice D1 před Prahou | **13.09.2019** | **4** | **Policie začala kauzu řešit v roce 2015** |
| 30.07.2019 | 12 | Prodloužení těžby v lomu Bílina | 13.09.2019 | 6 | Audity EK o možném střetu zájmů Babiše |
| 31.07.2019 | 5 | Rozsáhlé požáry v Rusku | 17.09.2019 | 4 | Debaty o používání střelných zbraní |
| 01.08.2019 | 6 | Sankce USA vůči íránskému ministrovi | 18.09.2019 | 10 | Nové národní kulturní památky |
| 03.08.2019 | 1 | Střelba v americkém El Pasu | 21.09.2019 | 1 | USA pošlou více vojáků do Saúdské Arábie |
| 07.08.2019 | 8 | Zatčení bývalého prezidenta | 23.09.2019 | 7 | Dopravní nehoda u Špindlerova Mlýna |
| 07.08.2019 | 13 | Modernizace tunelu Valík na Plzeňsku | 24.09.2019 | 9 | Schůze britské Dolní sněmovny |
| 10.08.2019 | 6 | Rychlost českých soudů | 26.09.2019 | 7 | Správkyně Hongkongu mluvila s občany |
| 13.08.2019 | 3 | Vládní krize v Itálii pokračuje | 29.09.2019 | 8 | Rozloučení s J. Chiraquem |
| 13.08.2019 | 7 | Růst české ekonomiky zpomalil | 30.09.2019 | 1 | Průměrný důchod vzroste o 900 korun |
| 18.08.2019 | 9 | Loď Open Arms odmítla španělskou pomoc | 30.09.2019 | 4 | Rakouské volby vyhráli lidovci |

# ZKOUMANÉ PŘÍSPĚVKY: Zprávy ve 23 4/4

| Datum | Pořadí | Titulek | Datum | Pořadí | Titulek |
|---|---|---|---|---|---|
| 06.10.2019 | 2 | Rozloučení s Chramostovou bude 14. října | 14.11.2019 | 11 | Střelba v kalifornské střední škole |
| 06.10.2019 | 5 | Násilné protesty v Hongkongu | 14.11.2019 | 16 | J. Potměšil o listopadu 1989 |
| 10.10.2019 | 1 | Rada bezpečnosti řešila turecký zásah | 19.11.2019 | 11 | Exploze v obci Hamr na Jezeře |
| 11.10.2019 | 2 | Vzpomínky kolegů na Karla Gotta | 20.11.2019 | 4 | Veřejné slyšení v Kongresu USA |
| 11.10.2019 | 8 | Důsledky turecké operace v Sýrii | 22.11.2019 | 11 | Kritika předsedkyně CDU |
| 11.10.2019 | 15 | Příprava stávky ve školách | 26.11.2019 | 3 | Zemětřesení v Albánii |
| 13.10.2019 | 10 | V zákulisí Velké pardubické | 27.11.2019 | 2 | Růst minimální mzdy |
| 14.10.2019 | 15 | Opakované volby ve Strakonicích | 27.11.2019 | 5 | EP schválil novou Evropskou komisi |
| 15.10.2019 | 2 | Jednání o dohodě o brexitu | 01.12.2019 | 3 | Výskyt kolon kvůli novému mýtnému systému |
| 15.10.2019 | 7 | Zákaz prodeje o svátcích bude platit dál | 04.12.2019 | 3 | Brífink A. Schillerové ke státní mu rozpočtu |
| 20.10.2019 | 2 | Reakce na vývoj kolem brexitu | 05.12.2019 | 5 | Francii ochromila generální stávka |
| 21.10.2019 | 8 | Parlamentní volby v Kanadě | 09.12.2019 | 11 | WADA vyloučila Rusko z OH a MS |
| 24.10.2019 | 7 | Obnovené boje na severu Sýrie | 09.12.2019 | 12 | Jednání ministrů zahraničí EU v Bruselu |
| 24.10.2019 | 12 | Odprodej domů z kauzy H-System | 10.12.2019 | 8 | Jiří Běhounek dočasně povede Asociaci krajů |
| 25.10.2019 | 6 | Další zadržený kvůli kamionu s mrtvými | 13.12.2019 | 10 | Smlouva o nákupu amerických vrtulníků |
| 25.10.2019 | 7 | Zveřejnění Muellerovy zprávy | 14.12.2019 | 8 | Pomoc pozůstalým po střelbě v Ostravě |
| 26.10.2019 | 3 | Platy budou příští roky vyšší | 16.12.2019 | 11 | V Indii pokračují protesty |
| **03.11.2019** | **1** | **Revize sociálních dávek** | 17.12.2019 | 2 | Zvýšení spotřební daně |
| 06.11.2019 | 7 | Vyšetřování prezidenta Trumpa | **18.12.2019** | **2** | **ČNB ponechala úrokové sazby beze změny** |
| 08.11.2019 | 13 | Podkarpatští Rusíni se omluvili prezidentu Zemanovi | 18.12.2019 | 7 | Lidé denně posílají statisíce balíků |
| 08.11.2019 | 14 | Poslanec Ondráček opisoval. O titul nepřijde | 19.12.2019 | 9 | Společní podnik k rozvoji stanice metra nádraží |
| 09.11.2019 | 7 | Předčasné volby ve Španělsku | 19.12.2019 | 10 | Smlouvy týkající se nákupu vrtulníků |
| 10.11.2019 | 2 | Volební model: volby by vyhrálo ANO | 25.12.2019 | 3 | Papežovo poselství Městu a Světu |
| 10.11.2019 | 7 | Spor o projednávání daňového balíčku | 30.12.2019 | 12 | Kraj bude vymáhat pokutu od Arrivy |
| 11.11.2019 | 4 | Povolební vyjednávání ve Španělsku | 30.12.2019 | 13 | Série vloupání do domů v okolí Prahy |

- ☑ Základní zjištění
- ☑ Metodika posuzování
- ☑ Nálezy v 1. pololetí 2019
- ☑ Nálezy ve 2. pololetí 2019
- ☑ Zkoumané příspěvky
- ☑ Metodický dodatek

# METODICKÝ DODATEK: rešerše odborných studií 1/2

**Zkoumání objektivity a vyváženosti – rešerše odborných studií** (1. část)**:**

Objektivita je teoretický abstraktní koncept, jehož naplňování není normativní, tedy není dáno zákonem ani etickými kodexy, protože obtížná uchopitelnost tohoto konceptu způsobuje obtíže i při jeho operacionalizaci. Proto teoretikové i analytikové častěji pracují s koncepty „stranickost obsahů“ (anglicky „partisanship“), „předpojatost“ (anglicky „bias“), „nestrannost“ (anglicky „impartiality“), „vyváženost“ (anglicky „balance“), „transparentnost“ a dalšími. Z praktické nemožnosti operacionalizovat pojem objektivita vychází i nemožnost kvantifikace tohoto konceptu. Vždy lze hovořit pouze o kvantifikaci výše jmenovaných kategorií, či lépe řečeno kritérií. Vzhledem k tomu, že přitom ovšem jde o kvalitativní kritéria, odborné texty se buď o kvantifikaci nesnaží vůbec (toto je logicky častější situace), nebo pomocí kvantitativní obsahové analýzy určují například to, jaký prostor byl ve sledovaném obsahu poskytnut politickým stranám a jejich představitelům, a na vyváženost usuzují právě na základě takto získaných kvantitativních dat. Přesně touto metodou také postupuje i Media Tenor, který ve svých pravidelných kvantitativních analytických výstupech v kapitole Politika nabízí právě popsané.

Nicméně, předkládaný kvalitativní rozbor vyváženosti (tedy, jak bylo popsáno výše, jednoho z možných konceptů normativního rázu) vybraných příspěvků Událostí prvního čtvrtletí sledoval, zda tyto svým zpracováním mohly některé ze subjektů uvést v nevýhodu anebo naopak v přílišnou výhodu. Dosažený výsledek, který říká, že **v 97,7 procentech příspěvků nebyla možná kolize s vyvážeností identifikována**, je kvantifikací specifického výzkumu a specificky aplikovaného analytického postupu, a jeho hodnotu lze srovnávat s dalšími v tuzemsku i v zahraničí provedenými výzkumy jen složitě a vždy s rezervou. Jak totiž bylo již popsáno, kvalitativní metody (nesvázané kritériem reliability) na rozdíl od těch kvantitativních, nejsou definovány přesně „krok za krokem“ stanovenými pravidly, a tudíž je vždy třeba mít na paměti, že kvantifikace kvalitativních závěrů jsou pouze orientační a pokaždé vzájemně neporovnatelné.

# METODICKÝ DODATEK: rešerše odborných studií 2/2

**Zkoumání objektivity a vyváženosti – rešerše odborných studií** (2. část)**:**

Rešerše analytických studií ukázala, že v obdobných tuzemských i zahraničních textech (nebo přesněji řečeno, alespoň v jejich menšinovém výseku, kdy se autoři pokoušejí kvalitativní zjištění nějakým způsobem kvantifikovat) se zmiňované hodnoty vyváženosti, či kritérií objektivity (koncepty jsou pojmenovávány v závislosti na jednotlivých rešeršovaných studiích) pohybují od 65 do 98 procent. **S dosaženým výsledkem 97,7 % procent příspěvků bez narušení kritéria vyváženosti se tak zkoumané relace České televize umístily na horní hranici tohoto intervalu.**

**Rešeršované studie:**


- Aday, Sean; Livingston, Steven; Hebert, Maeve. *Embedding the Truth: A Cross-Cultural Analysis of Objectivity and Television Coverage of the Iraq War*. The Harvard International Journal of Press/Politics 2005; 10; 3.
- Belobrad, Michal (ed.). *Kvalitatívna a kvantitatívna analýza spravodajských relácií slovenských mienkotvorných televízií: zborník z odborných seminárov Katedry žurnalistiky FF KU: k riešeniu projektovej úlohy VEGA 1/3692/06/*. Ružomberok: Katolícka univerzita v Ružomberku, Filozofická fakulta, 2008.
- Donsbach, Wolfgang; Klett, Bettina. *Subjective objectivity. How journalists in four countries define a key term of their profession*. International Communication Gazette 1993 51: 53.
- Farnsworth, Stephen J.; Lichter, S. Robert; Schatz, Roland. *The Global President: International Media and the US Government*. Rowman & Littlefiel, 2013.
- Hopmann, David Nicolas; Van Aelst, Peter; Legnante, Guido. *Political balance in the news: A review of concepts, operationalizations and key findings*. Sage Publications, 2011.
- Jirák, Jan; Nečas, Vlastimil; Rábová, Tereza; Trampota, Tomáš; Wolák, Radim. *Analýza předvolebního vysílání Českého rozhlasu v období před krajskými a senátními volbami konanými v říjnu 2012*. CEMES, 2013.
- Kejlová, Tamara. *Analýza zpravodajství českých periodik během prezidentských voleb v roce 2013 v ČR*. Univerzita Karlova v Praze, Fakulta sociálních věd, Institut komunikačních studií a žurnalistiky, 2016.
- Morris, Jonathan S. *Slanted Objectivity? Perceived Media. Bias, Cable News Exposure, and Political Attitudes*. SOCIAL SCIENCE QUARTERLY, Volume 88, Number 3, September 2007.
- Nečas, Vlastimil. *Research of Bias in Selected Journals: A Meta-Analysis*. Bodhi: An Interdisciplinary Journal, Vol.2(1) 2008 p. 117-135.
- Schudson, Michael. *The objectivity norm in American journalism*. Journalism 2001 2: 149.
- Stavitsky, Alan G.; Dvorkin, Jeffrey A. *Best Practices in Assessing Objectivity and Balance*. CPB, 2005.

NÁZOR

# Vyvážená média? Až bude šéfredaktorem Pán Bůh

Pavel Herot

Média jsou neobjektivní a nevyvážená. Každý praktik v komunikačním byznysu toto obvinění už slyšel. Původce takovéhoto zvolání bych hrubě rozdělil na dvě skupiny. V té první vidím osoby, kterým se nelíbí, jak o nich nebo jejich tématu média informují (ano, politici jsou významnými zástupci této skupiny). V té druhé potom osoby, které tento názor přejímají. Jak jednoduché je tento kategorický soud pronést, o to složitější je jej prokazovat nebo vyvracet. Tuto diskusi bych velmi rád zjednodušil: nelze to! Anebo pouze se stoprocentní dávkou bohorovnosti. Absolutní vyváženost by totiž nastala pouze v případě, kdyby média (a to každé jednotlivě) dokázala být zcela přesným odrazem reality, o které mají informovat. Jednak by to však popíralo jejich smysl, kterým je mimo jiné i výběr zpráv, a potom, je to celé jeden velký nesmysl. Teorie o utváření mediální agendy jsou odbornou literaturou velmi slušně rozpracovány, nikdo však nepředložil návod, jak zaručit, aby mediální realita byla alespoň reprezentativním vzorkem našeho světa. Ani redakce nemají zázračný algoritmus, který by zajistil a vyskládal takový obsah, jenž by byl věrným odrazem aktuálního dění, a podle intenzity událostí přiřadil zprávám pozici, rozsah, formu a obsahové prvky. Kdyby se něco tak bizarního vůbec kdy povedlo, tak kategorický požadavek na vyváženost by vedl k jedinému: všechna média by si byla podobná jako vejce vejci, ne-li rovnou stejná. Děkuji nechci! Jako mnohem vyšší hodnotu totiž vidím názorovou pluralitu. Osobně bych se proto přikláněl k tomu, aby se spíše než o objektivitě a vyváženosti hovořilo o kvalitě a nekvalitě médií. Metody analýzy médií sice skýtají široké možnosti, nicméně objektivitu a vyváženost jsou schopny pouze indikovat. A to například poměřováním s jinými médii, korelacemi četnosti obsahových prvků s jinými dostupnými statistickými veličinami nebo kvalitativním posuzováním jednotlivých příspěvků. Vždy se však bude jednat o posuzování malého vzorku mediální reality, který bude zanedbatelné nic oproti nezměřitelnému objemu informací v komplexitě našeho světa. A to má přece pod palcem pouze ten „Nejvyšší“.

**Spíše než o objektivitě by se mělo hovořit o kvalitě a nekvalitě médií.**

**Pavel Herot, ředitel, Media Tenor**
(nazor@economia.cz)

18. 5. 2016, Marketing & Media, strana: 22

V lednu 2020 zpracoval Media Tenor, spol. s r. o.

Vedoucí výzkumu: Ing. Pavel Herot, Ph.D.

Analytici: Mgr. Věra Bartalosová, Mgr. Barbora Lindovská, Mgr. Štěpán Sedláček, Ing. Lucie Křivánková

pavel.herot@mediatenor.cz

http://www.mediatenor.cz

tel. +420 608 756 861

Stodolní 1428/9

702 00 Ostrava

Česká republika

Tento dokument obsahuje všechna podstatná zjištění výzkumu.

Pokud však některou informaci postrádáte, připravíme Vám ji na požádání.

Budeme rádi za jakékoliv další náměty.